盛京時報

戊辰年陰曆七月十六日
昭和三年八月三十日
中日紀祝大典休刊

◇本報價目◇ 每張現大洋五分 每月現大洋九角
▲外埠連郵價目 每月現大洋壹圓 半年現大洋五圓五角 全年現大洋拾圓
▲告白刊資 一行五號字十五字起 一刊資一日每行現大洋壹圓 長期另議

發行人 宮川貫作
編輯人 菊池貞二
印刷人 石原庄太郎
發行所 盛京時報社
盛京時報支社
盛京時報支社

川戰停頓原因與其現狀

重慶訊云●此次劉湘、賴心輝、郭汝棟等。奉國民政府及蔣總司令命令。解決前經中央撤職查辦之楊森，詳情各地報紙。均有記載。復至今劉賴討楊工作。忽然停頓。就地勢就實力而言。均非劉賴等能力不逮之關係。不能不引一般人之懷疑。殊不知其中自有一場內幕在焉。劉楊係屬同學。關係歷來不淺。此次討楊之役●在劉實以中央之命令不敢違。故亦不能不以兵相見。但仍有不忍出手之心。以故只命賴心輝。郭汝棟。范紹增。吳行光等與楊作戰。如楊果能悔悟。亦不難從中另想。相當辦法以對楊。殊楊素以剛愎自用。竟敢抗命稱戈。暗中與二十八軍鄧錫侯勾結。鄧即命其所部原駐鄰廣岳一帶之羅澤洲師出兵梁山。大竹。帝江。長壽。以牽制賴郭等之部隊。楊本即率所部執法陵直接進攻涪陵。而賴郭等猝不及防。節節敗退。楊即安然進駐涪陵矣。楊到佟之後。渝劉曾派與劉楊均素有密切關係之劉俊氏李勁之謝隶。甘子言等代表赴涪。與楊說明現在之國民政府●不是從前之國民政府。命令是要貫澈的絕對是有辦法的。不必過於執拗。如果自動罷兵。尚屬光明磊落。即或不然。暫屈一時。將來劉甫公(劉湘)還可報請中央。另想辦法。要是節節進逼。予甫公實難堪●劉甫公仍有根本解決之法。楊默然良久●繼而豁然曰我之所以反攻。並不是與甫公爲難。我是要把賴心輝郭汝棟范紹增吳行光等解決。假使甫公要與我合作我有三種條件。(一)繳決賴郭范吳。(二)取消鄰逐甫公左右之羅某王某。潘某。郭某等。(三)要甫公馬上向國民政府。替我伸雪。並恢復我原有名義。或另給相當名義。各代表均知此種條件太苛。恐難辦到。當即唯唯而退。各代表返渝●向劉報告後。劉作長太息聲曰。子惠(楊森號)何必如此。數日後。劉復北總參謀長徐申甫氏前往。徐爲四川老將。劉楊均徐之學生。徐到涪後。楊以優禮待。而提及軍事。則仍以前言對付。徐亦怏怏返渝。劉知楊已決無合作之可能與必要。乃飭所屬。嚴守防線。布置一切。一面復向中央請示機宜。並請撥給槍彈。及令派軍隊協助。此中所費時日。即停頓醞釀之時日也。綜言之。川戰頓停之裡因。即劉欲以和平手段解決。又復故爲醞釀。以待援而已●現在國民政府已命令貴州周西成出兵協助。先頭部隊第九路前敵總指揮王家烈。已到達四川綦江南川一帶。而成都方面之廿四軍劉自乾氏。已調所部洽賁東司令。駐紮東路資內榮隆一帶。作有力之援助。至中央補助劉湘之槍彈。已由某兵輪運渝　於日時陸續起岸。大戰不日即將爆發。並聞已有一部份左涪陵冷水關一帶接觸之說。又聞最近楊森派有代表多人。來涪向劉乞和。故此間尚有劉楊合作之空氣。劉以楊既無誠意在前。又不聽勸。復以中央命令所關。不能偏袒。已一一嚴辭拒絕矣。

又成都訊。開縣陳蘭亭師叛楊。楊森派楊漢城唐邦俊由萬進攻。又調雲陽與漢忠開縣開定禮兩部協同圍攀。陳部下級軍官前次改編時。多係由楊森及唐邦俊旅長委任。大軍壓境。軍心異常渙散。陳乃率其親信部隊退出開城。向溫塘井方面退走。擬暫退巫溪城口。徐圖反攻●陳臨去時。將扣留之開縣徵收局長梅佐與。軍部提款員張利寶●教育局長。實業局長。財務監察委員等。一併隨軍押去。惟開縣知事陳大治放回●楊漢城入城。陳大治仍復知事任。其餘行政財政人員。暫行委員代理。一面派隊向溫塘井方面跟縱追擊。陳氏實力有限。恐不克支持也●楊森近日對於渝綦兩方異常注意。因賴心輝約黔軍窺涪。劉湘以將來利害關係。恐黔軍捕足。佔取優勢。又蹈往歲覆轍。且郭因利益衝突而倒楊。安知他日不發生聯甲倒乙或聯內情事。故對倍方雖嚴爲戒備。不肯驟然發難。暗中仍派人說楊。責以唇齒之義。望其合作。頓見劉態度游移。亦派代表赴渝。楊作緩和地步。郭汝棟亦有暫守中立之表示。因此外間盛傳劉賴郭范間互有隔閡。討楊空氣。漸歸銷沈。楊森雖值內變。猶得從容應付。劉楊合作之聲浪。復震耳鼓。但雙方暗中警戒。仍未稍懈。刻劉部將領唐式遵潘文華王陵基藍文彬及郭汝棟范紹增吳行光等。紛紛到渝會議。聞內容因中央解決川事。已具決心。旅外川人戴季陶等屢電忠告川將領。請息內爭。協力合作。以免爲人唾棄。川將領爲生存計。當必有以自處也。

戶口調查問題

京訊云。內政部據河北省民政廳長孫奐崙電呈。對於戶口調查統計表發生疑義請予解釋。該部除復電解釋外。並通令各省民政廳一律知照。俾免發生同樣疑義。茲將河北民政廳與內部來往電文錄下●

(一)河北民政廳電。南京內政部鈞鑒。奉發調查統計表式。有應請解釋者數事。(一)調查第一表之壯丁。應否有年若干。以上若干以下之規定。抑就年力富強者酌填。(二)非家屬雜居者。是否將親屬傭工兩欄各人統報在內。(三)他往二字。就村言之。甲村之人。在乙村傭工或就商。即爲他往。統縣計之。甲縣之人。在乙縣傭工或求學。即爲他往。然若如上述。則以調查表各數彙總填入統計表。將來由縣報省由省報部之統計表。他往一欄。總計數顯有不實。(四)調查第四表之公署兵營學校工廠各項。彙造統計表時。是否即列入普通戶內。以上各項。請分別解釋。以便遵辦。河北民政廳長孫奐崙叩刪。(二)河北民政廳電。南京內政部鈞鑒。頃電請解釋調查統計表式。計邀鈞察。茲查調查第四表之公共處所統計。第二表已有規定。前電第四項自無庸再請解釋。河北民政　廳長孫奐　崙叩刪。(三)內政部復電。河北省民政廳孫廳長鑒。兩刪電均悉。(一)壯丁係以年屆廿歲至四十歲者爲限。民國四年頒行之戶口編查調查兩規則。均有規定。可參照。(二)非家屬雜居云者。僅指同　居關內之傭身暫　時寄居者言。親屬傭工與此無涉。(三)他往。應由區於彙編區表時。在區域別各村行下總數格及他往格。將調查表他往人數之不出本村者除去。並於備考欄內。將總計行他往總數分別註明。不出本區者若干人。往外區者若干。往外縣者若干人。往外省者若干人。往國外者若干人。縣彙編縣表時。在區域別各區行下總數格及他往格。將區表他往人數之不出本區者除去。並於備考欄內。將總計行他往總數分別註明。不出本縣者若干人。往外省及國外者各若干人。省彙編省表時。在區域別各縣行下總數格及他往格。將縣表他往人數不出本縣者除去。並於備考欄內。將總計行他往總數分別註明。不出本省及往外省或國外者各若干人。如此。自無來電所稱他往人數不實之弊。合電查照。內政部號印。

自由論壇

◆原稿概不發還◆ ◆須具眞實姓名◆

▲不擾 (東哲)

民人無多求。所求者不擾而已。擾則不安其居。不安其業。除死亡外。惟逃走耳。民而至於死走逃亡則爲之上者。又何樂趣之有。

無紀律之軍隊。可以擾民。固也。無限制之。苛捐。可以擾民。固也。貪官汚吏。可以擾民。固也。土匪盜賊。可以擾民。固也。此皆人所知者也●更有擾民而出於不自覺者即政太苛細●事太繁多。令太嚴密。甚至愛之太深。憂之太切。撫之太勤。如此種種亦可以擾民●此不可不察也。有疑吾言者乎。請以小事喻之。

幼兒恆喜畜魚鳥雞犬之屬。畜之且無不死者。死於蹂躪者固多。死於愛惜者亦不在少。朝暮把玩。不使休息。使一微小之動物。以全付精神與人相周旋。人祇於疲耳。而彼則死矣。

方今建設之始。百務待興。政令自不得不多。惟願當局者使民毋勞。使其有休養生息之餘地。建設之事雖緩。而民之受賜則[illegible]矣。不然縱使偉大之建築。精雅之村莊。平闊之道路。幽蒨之公園。遍於國中。人民乃至救死不暇。則此類場所。亦祇足以供軍閥官僚之遊賞而已●何益於國乎●

粵省整理金融之計劃

公債與庫券之整理

廣州訊云。粵省頻年變亂。粵民之膺損失。殆不可以數計。迨北伐軍興。益以煩征厚斂。以區區一省。而負擔十餘省之軍費。則粵民所受之痛苦。更不堪言。統計十七年粵庫所負欠之新舊債額。共達二萬萬元以上。及張黃部隊退出東江。軍事結束。財政當局以粵省金融紊亂已極。亟應着手整理。決擬乘此財政稍裕之時機。將粵庫歷年積欠之各種公債。及去年今年發出之金庫。並政府所有應負擔之內外債務。加以相當之整理。以維政府之信用。而輕粵民之負擔。關於此項進行。業由政治分會派出葉菁爲整理金融專員。着令會同財政廳長馮祝萬負責籌擬辦法。切實辦理●因此粵省金融。比來乃漸呈復甦之景象。如維持中央銀行紙幣。自擬定分期封存。限六個月後一律開始現兌與兌現的計劃。實施以來。備節奏效。截至本月十日止。六個月期限已滿。一百元中幣即開始兌現。五十元中幣旋於十五日亦恢復兌現。其餘市面所存之一元。五元十元三種中幣。經由當局布告。決於最短期間。一律兌現。幣價遂漲至九六七。綜觀粵省紙幣風潮歷次維持。實以此次爲最有成績。蓋以法價一經跌至三成。十之九皆一蹶不振。甚且成爲廢鈔也。現間政府之計劃。一面仍舊繼續封存。以減少市面流通之額。一面儲積現金。撥入中行存貯。以爲將來實行無限制兌現之準備。預料再越一月。此一元。五元。十元三種中幣　當可達到無限制之兌現。又如　廣州市面邇來因低幣充斥。當局兩度發生拒用十三年銀幣風潮。經委任王經紡爲毫幣改鑄廠長。召匠修理造幣廠之熔鑄機件。限期九月一日開鑄。按照國幣條例規定銀七銅三配合成色。銀模亦已製妥。較舊幣略細而稍厚。幣面刻印總理遺像。其後則刻中華民國十七年銀幣九字旁縱嘉禾兩穗。預計每日約可鑄造七萬五千元。市面所存十三年銀幣約千餘萬元。四個月可以改鑄完畢矣。俟此兩項完全辦妥。則再辦清理公債及金庫券。暨設法籌還去年維持金融所借債款。現決先行調查各次發出之公債及金庫券總額。以便通盤籌算。再行另發一種新券。俟經過若干時期。然後分期兌現。至維持金融借款。係當時因紙幣低折。以斷然手段。令各行商借繳一千萬元。實則僅繳到六百萬元左右。擬俟省庫收入稍爲豐裕。即行分期撥還。以維政府之信用云。

厦門市政進行與新革

厦門訊云。厦門雖爲最初五口通商口岸之一。然市政不振。由來已久。在李厚基督閩時。曾有開闢新市場之舉。有市政局之組織。但經時數年。僅成不及一里之(新馬路)即行停頓。直至前年。林國賡在閩厦警備司令部參謀長代司令時。始積極進行。設市政督辦署。以陳隊錕爲督辦。周醒南爲會辦。以各社團選舉會董組織之市政會。爲議事機關。規定路線計畫築堤。及林去歲就漳厦警備司令兼市政督辦。進行益積極。迄今已闢成之馬路。有思明南路。及北路。東路。民國路。公園路。靖山路。中山路。大同路。者。如樹莊路。尤以中山路大同路爲全市繁盛及中樞市場。樹莊路次之。此外計畫而未着手闢築者尚多。沿海堤岸。已自船塢築至海關前。爲工程最大投資亦最大者。將來完成。可直至厦門港厦門大學前。沿路五里。均有良好之碼頭。此厦門市政最近進行之大概情形也。至主持市政者。雖爲督辦林國賡。而事實上則多出於會辦周醒南之規畫。及市政會之議決。最近各方對市政會多表不滿。十一日全厦民衆團體聯席會議開會。由市黨部籌備委員李岳主席。議決改革市政辦法如下●(一)(甲)市政會非驅非爲之機關。產生於軍閥專政時代。實與現行法規背馳。又其中黑幕不一而足。應函司令部。即行取消。並由市黨部會同司令部。派員清理(乙)關於市政問題。請市黨部與司令部切實磋商具體辦法。以符訓政原則。(丙)向中央請求催福建省政府。設立厦門市政府。(丁)電海軍　楊總司令。報告厦門無合法市政機關。及市政腐敗情形。並陳述民衆希望。(戊)發宣言告全厦民衆。會後即推市黨部籌備委員李漢青王宗世赴司令部謁林國賡。適市政會長洪曉春副會長黃弈任(現不在職)亦在座。即由李王與林及洪黃談判。結果決取銷市政會及市政督辦署。在司令部附設一工務處。繼續完成市政一切未完工作。當即由林電陳省府主席楊樹莊。候覆准實行。

蔡元培在焦山

寧訊云。蔡元培自辭職後。即攜眷離京。前據大學院消息●彼已返紹興原籍。但昨日中央黨部某職員因事赴鎮。便中去焦山游覽。見蔡與其夫人亦在該處。據聞蔡因決心退休。行踪不定。亦不願人知。

廣告

●上海青島行(滿船航路)
▲榊丸 八月三十日
▲奉天丸 九月五日
▲大連丸 九月一日

●天津行
▲長平丸 九月三日
▲天潮丸 九月一日

●龍口行(往復共旅順不行)
▲龍平丸 九月二日

●香港行
▲龍鳳丸 九月七日
▲第六直盛丸 八月廿九日

大連汽船株式會社 電話四一八五番

專屬貨客經理店 永和公司
大連市敷島町六番地 電話七二七五番 七八六八番

褚督辦緊要啓事

敬啓者頃閱報載駐紮京東馬蘭峪地方之直魯聯軍褚督辦部下孫殿英譚松艇兩部。於七月初旬將清室東陵之乾隆及慈禧太后陵寢用炸藥轟燬所有寶物攫取一空售與西商價值不下二千萬元等語披覽之下曷勝駭異查敝軍于六月十二日自津撤防移駐永遵一帶與東陵相距約二三百里孫殿英譚松艇兩部當敝軍撤防之前即已倒戈投降黨軍受其改編厥後開駐東陵與敝軍早已脫離關係今伊等忽有此舉是否受黨人指使被其利用抑或受赤化薰染利令智昏概非鄙人所得與聞誠恐外間不察竟以事實污蔑本軍用特揭載始末以明眞象公是公非諸與論俾佈區區尚祈公鑒 褚玉璞拜啓

恭頌陸軍第十四師師長秦君永義德政

師長字少谷性誠篤待兵嚴厲對民和靄統兵駐防敝區以來商民賴以安生士兵公買公賣絕無搔擾情事人民感激之餘特以爲報謹登報端略鳴德政 昌黎縣第六保全區二十一村恭頌

奉海鐵路工程局佈告

爲佈告事查本路爲便利貨運起見業與南滿鐵路商妥貨物聯運約於本年十月一日起實行開辦所有應需車輛及一切設施均已準備完善此後對于兩路貨物皆可直通手續便捷運輸迅速欲知詳細請向本局車務處詢問或就近詢問各站站長可也恐未週知特此佈告 中華民國十七年八月廿五日

欲買便宜輕裘皮服者注意

寶昌隆輕裘會社敬啓者本號特選針工名師成做各種細皮暖衣兩以及自行熟做上等狐貉貂猞猁水獺虎豹狼獾紫羔灘羊各種細皮真正物美價廉批發零售均照言不二價出售乃爲以廣招徠敝號東縣有譽於此是以克己便利主顧以期發達生意起見凡各界賜顧者買去各種皮貨倘有不遂意之處十天內包管退換以昭大公而維大信特此登報週知 日本站千代田通五番地茂林館西鄰角 寶昌隆輕裘會社啓

江省肇州縣大同鎮邢鳳竹 聲明大照作廢

鄙人前於今正由張德海手價買邢堂啓原領本縣街基一處嗣因拜託楊中立來縣投稅以致至今人信皆無誠恐楊將大照文契等物另落他人之手發生糾葛除由縣署備案理合登報聲明作廢以便查近週知

哀子宋文郁選萃泣血稽顙

不孝文等罪孽自殞禍延顯妣宋母高太夫人痛於民國十七年夏正六月十八日申時壽終誥封夫人未時距生於清同治二年十二月廿四日吉時享壽六十有五歲台安本寓內寢侍奉在側親視含殮不孝文郁在江省綏蘭尹差次不孝文選侍奉在熱河綏東縣警察所長差次先後聞電匍匐奔喪遵禮成服謹奉嚴命擇於夏正八月廿一日開弔廿二日題主廿三日成主廿四日發引扶柩新營安葬恐訃不週哀此報聞

新民晚報出版預告

本報的態度 公開的。是一般讀者皆可作爲發言機關的。並且非常熱烈的歡迎一般讀者的著作和指教。

本報的內容 對於新聞。竭力地向敏捷確實方面走。所以不惜費用。在南京。北平。上海。天津。漢口。廣洲等處。均聘請專任訪員。每日拍發專電。和特約通信。至於國聞東方電通各大通信社的電報。當然也採用。或者可以使一般讀者。手此一紙。周知大事吧。

本報的旨趣 與使一般讀者。得着一點精神上的安慰愉快。特別注重文藝。每天有種種的。大概可以分作「名人軼事」「社會燈」「花底滄桑錄」

小品文字 「讀者之聲」諸欄。更有一版。

「小說海」列載長篇小說。是四大名著。

「春明新史」張恨水先生的社會白話小說。和言情白話小說。「天上人間」張秋蟲先生的

影黑幕小說、「銀燈秘記」李涵秋先生的遺著革命外紀白話小說。「梨花血」酒後茶餘。或者可使一般讀者愛不釋手呢。

本報的目的 本報想做一般讀者的良好伴侶。所以定價非常的便宜。每張祇賣銅子二枚。每月收現大洋二角。全年收現大洋二元。各學校無論教員學生定報全照定價打七折。各工廠工友也能享七折的利益。諸位看了這段廣告。請自己酌量一下。看不看本報。定不定本報。如果要看要定。在陽曆九月卅日以前定報。皆可得着八折的利益。自出版日起。送閱三天 不取分文。送登廣告一星期。

發行所奉天大西邊門外小鐵道前五十一號門牌 新民晚報館

●新民晚報招聘本外埠訪員及分館、派報處

本報出版在邇。聘請奉天本城及東三省大連長春齊齊哈爾訪員。願就者請先寄稿三天。合則函訂酬報從優。不合恕不答覆。又願任本報分館派報處者亦請函商。折扣五成。 通信處奉天大西邊門外小鐵道前五十一門牌

奉海鐵路工程局招考機務乘務學習生廣告

一、宗旨養成本路機務實用人材 一、考取名額五十名 一、學習期間以六個月爲限錄取後先入廠擦車一個月再入學受課二月後仍應派車庫練習三月 一、待遇(甲)學習期間每人日給津貼現大洋三角(乙)學習期滿後擇尤優秀分別委派學習司機司爐 一、招考資格(甲)出身初級中學畢業或同等學力者(乙)年齡在十八歲以上三十歲以下者(丙)體格健壯身體強健素無疾病經本路檢驗合格者 一、報名手續報名時應隨繳最近半身四寸像片一張開具姓名年歲籍貫三代履歷並附繳驗身體費奉大洋五元試驗大洋十元無論錄取與否均不退還 一、報名地點及時間奉天大北關八王寺東(本路局內)奉海路局車務處每日自午前九時至午後四時 一、報名期限自八月二十日起至九月五日止 一、試驗第一試檢驗體格第二試筆試科目如左(甲)國文(乙)外國文(以英日文爲限)(丙)數學(算數代數平面幾何)(丁)物理第三試口試(○附註經第一試錄取方得與第二試第二試錄取方得與第三試) 一、考試日期及地點第一試九月七日上午十一點在遼東醫院舉行第二試九月九日上午九時舉行(隨帶筆墨)地點於第一試發榜時指定第三試九月十日上午九時在本局車務處舉行

利亞保肺露

是保肺的聖品 是治咳的良藥 善能清痰理氣鎮嗽平喘

專治 風寒咳嗽 肺癆肺炎 喉癢喉啞 小兒百日咳等 痰喘咳嗽 虛咳乾嗆 哮喘頓嗽

此露不燥不烈甘芳適口婦孺皆樂服之

定價每大瓶現洋貳圓 小瓶現洋壹圓

總發行所奉天大西邊門外 利亞大藥房

昌黎縣城南第五區各村民衆恭頌 王團長之德政

茲有陸軍騎兵第三旅十五團團長王公奇峯率所部自開駐敝區以來已將匝月而紀律嚴明軍規整肅誠爲當今所罕觀非王公訓練有方教養有素不克臻此至於各村代買柴草糧秣均按實價毫無拖欠以致人民歡欣如雷莫不歌功頌德有口皆碑誠初料所不及感激之忱莫可言喻特藉登報端以揚盛德 第五區紳商公民全叩頌

東三省兵工廠化驗廠司事楊君樹枝來函證明美興賓強身壯體腎虧等症確有特效

逕啓者鄙人身体素弱茲因在學校用功太過嗣經畢業後任差東三省兵工廠充職員之職公務非常繁雜以致心腎兩虧精神疲倦終日頭暈目眩記憶力減屢治未愈後經友人李子興君介紹購服貴行經理之美興賓服之各症霍然鄙飲水思源無以爲報特奉照片一幅附函一件祈登諸報端用資介紹與海內同病諸君有所問津焉耑此順候財祺此致 嚴華大藥房台鑒 鄙人楊樹枝謹啓 十一月十九日

●美興賓定價現洋大盒五元 小盒二十片二元

△總行奉天小西城門北電車道路東 嚴華藥行
△分行大連西崗電車站一二二番地 嚴華藥行
△總經理處安東縣中富街 東益增藥房
△分銷處 各埠城鎮大藥房均有代售

小西邊門外 日站浪速通 明記稻香村老西號廣告

本號因新址樓房落成擇於陽曆七月十一日開幕業由津滬運到海味宣腿紹酒茗茶中西罐頭洋廣雜貨及自製應時茶點如蒙賜顧格外克己凡購老號及西號貨價滿現洋二元者均贈游藝園門券一張(餘照類推) 藉酬雅意

律師于海清代表上海恆大莊緊要聲明

據當事人恆大莊與寶順興金店債務涉訟一案業經聲請瀋陽地方廳將該號東白連璧所有小變子胡同路東茶園子地七十九畝又一小角七畝鐵道口實順東市房一所及小西門外西北轉角電車道傍樓房一所(現爲會仙居租住)於本年三月廿三日實施假扣押在案惟上項產業該寶順興事先曾在邊業銀行有抵押現大洋三萬一千元哈大洋三千元之欵然後將其所餘作爲債權當事人之債權決不使該行優先權利此層邊業銀行與法庭另有往復公函在案惟上項產業既由法庭實施扣押後該寶順興或該東白連璧依法即失房地產自由處分之權除另函邊業銀行聲請外深恐外界不知底細爲此登報聲明俾衆周知倘有受愚抵買情事概作無效

附列瀋陽地方審判廳判決主文 被告白連璧等應連合償還原告現銀一萬九千四百一十五兩六錢六分五厘又利息現銀五百八十二兩四錢七分并自起訴日起至執行終了日止每月一分五厘之遲延利息如被告中有不能償還時即由有資力者負責償還訴訟費由被告負担

附列高等審判廳判決主文 右兩造因請求償還債務涉訟一案上訴人白連璧不服瀋陽地方審判廳於中華民國十七年五月卅一日所爲之第一審判決提起上訴本廳判決如左 上訴駁斥 第二審訴訟費用由上訴人負担

附列當事人致邊業銀行原稿八月廿四日 邊業銀行大鑒啓者敝莊等與寶順興債務涉訟一案前經聲請法庭將其所有茶園子地等產業曾先在貴行有抵押現大洋三萬一千元哈大洋三千元既該寶順興先在貴行抵押則將來執行處分該項產業時自必先行清還貴行抵押之欵然後將其所餘方作爲償還敝之債欵此節法庭方面亦曾詳復在案敝莊等對於貴行優先權利自必始終尊重現在敝莊與寶順興涉訟程度地方廳與高等廳業經先後判決指判令該東白連璧担負連合償還責任則此案解決當在不遠惟此項產業既由法庭實行扣押在此期間寶順興或該東白連璧依法不能自由處分或典押如有銀行爲除另行登報聲明外爲此特函陳請務請台治云云

天涼了須添製秋天衣服請購 永不退色 自由布

秋天衣裳。多洗多晒。普通衣料。或退色。或不經穿惟三友實業社的自由布。既經穿。又美觀。且洗晒不退色故爲各界所樂用新到各種新花樣男女老幼。大家可穿請來參觀無任觀迎 (照上海足尺再加一奉送每尺大洋三角四角兩種)

全幅被單 被面是床上珍品

奉天鐘樓東 三友實業社

[illegible]

白崇禧對奉時局談

（二十九日北京發電）

白崇禧關于東三省問題之談話略謂彼此之精神上早已一致自經邢士廉南下之結果具體的辦法當能議決余確信揭揚青白旗早晚定能實現至解決直魯聯軍辦法今接張學良電稱聯軍全部遴選優秀者改編三旅撤退關外關內地盤全行讓與革命軍所有等情余因之于日前（二十七）派遣解決聯軍監視員赴奉質詢聯軍將何態度倘或張宗昌始終頑强抵抗革命軍絕對出師援助張學良以武力解決聯軍並云俟閻氏回京後豫定赴察前線云

蔣介石定期回南京 邢士廉聲明妥協成立

（二十八日上海發電）

蔣介石于昨日（廿七日）退院返寓並以非公式發表定于九月二日回寧奉天代表邢士廉於日昨會見蔣氏畢向記者聲明奉國妥協現已圓滿成立東三省完全歸服國府云云

譚促蔣等回寧會議

（二十八日南京發電）

譚延闓於本日電致蔣介石胡漢民馮玉祥閻錫山戴天仇李宗仁李濟琛等促其急行回寧協議裁兵五院及外交各問題

熊式輝部縮編

無錫訊云。國民革命軍第十三軍卅七師熊式輝部。四月間。自魯省奉令移防海州後。曾由軍事委員會令飭與現駐贛南之中央獨立第七師劉士毅部。合併改編爲第八軍。即以熊式輝任軍長。劉士毅任副軍長。其情曾誌本報。熊劉兩氏奉令後。正在分別接洽。籌備改編間。適值北伐告成。各方競倡裁兵之議。熊劉兩氏。爲順應潮流起見。雙方商妥。暫緩改編。聽候縮令。最近第一集團所轄各軍。議定分爲三期。陸續縮編第十五師。第一期應行裁縮各軍。均已改編竣事。第二期裁縮各軍。定於即日起。開始實行。旬日前熊劉兩氏同奉軍委會訓令。飭將所部第八軍。即十三軍卅七師及中央獨立第七師各部隊。即日移駐常熟無錫一帶。於第二期各軍縮編期內。合併改編爲國民革命軍第五師。即以熊氏爲師長。劉氏爲副師長。熊氏奉令。即派少校副官李與。於十三日來錫。勘覓駐地。正與各方接洽間。忽奉熊氏電令。謂已續奉軍委會令。飭變更改編地點。指定卅七師在浦口改編。獨立第七師在贛南駐地改編。統限本月底縮編竣事。仰即改赴浦口接洽。李氏已定今晚搭乘夜車。轉往浦口。候命辦理。記者於昨日與李君相晤。承詳告該師奉令縮編經過。據聞卅七師現有步兵五團及工砲兵各一營。除新由學兵改編而成之第五團。由參謀長周渾元兼任團長。督率駐滬。迄未開赴前方外。餘均駐防海州。現定廿一日起。分七列車。全部開赴浦口。依照預定計畫。縮編爲第五師之十三十四兩旅。該兩旅旅長。業已內定。十三旅長。由參謀長周渾元充任。十四旅旅長由原任卅七師副師長胡祖玉充任。至中央獨立第七師。現有步兵四團及工砲特務各營。擬即同時在贛南縮編爲第五師之十五旅。及十四旅之一部。十五旅旅長 聞有由劉士毅以副師長兼任之說。全師縮編竣事後。聞將開往贛省南昌附近一帶駐防。拱衛省垣。現任贛省政府主席朱培德。對熊式輝頗相器重。聞蔣汲引兼任贛省政務委員並擬任某項重要省政云。

咸寧軍艦進水之盛典

蔣總司令親臨參與

滬訊云。國民革命軍海軍總司令部咸寧軍艦（係淺水砲艦）於昨日下午二時在高昌廟造船廠江邊。舉行下水典禮。前往參預者。有中央黨部代表蔣介石。國府代表張定璠。軍委會代表張羣。暨蔣總司令。楊總司令。第一艦隊司令陳季良。第二艦隊司令陳紹寬。及游擊魚雷隊司令曾省三。淞滬警備司令錢大鈞。福建省政府主席方聲濤。海軍總政治部主任林知淵。及各艦長各官兵計數千人。上海黨政軍機關均有代表列席。合中外男女各界來賓。禮台上下。俱無隙地。行禮如儀。主席楊樹莊報告開會宗旨 奏樂行進水禮。中央黨部代表訓詞。國民政府代表訓詞•軍委員會代表訓詞•國民革命軍蔣總司令訓詞。來賓熊式輝錢大鈞演說（各演詞均列後）奏樂禮成攝影茶會•

▲楊總司令致詞 主席楊總司令致開會詞云。我們民國十七年來沒有造過軍艦。這次國民革命軍統一全國。剛好海軍造成咸寧軍艦今天下水。這是海軍建設的開始。咸寧軍艦雖然甚小。但是我們希望從茲以後。得以進行更大的建設。製造更大的軍艦。我們對於國家要遵照總理的建國大綱。努力建設。亦須像造艦一樣一步一步進行下去。最終纔能使中國民族振興起來。達到國際上的自由平等地位。

▲中央黨部訓詞 蔣總司令代表中央黨部致訓詞。今天咸寧下水。是民國十七年來海軍第一次的建設。從今天起我們的海軍在建設上須有長足的進步。我們的海軍噸數至少須達到六十萬噸以上。我們希望海軍各司令長官和士兵後此不斷的若關都如今天一樣。總不負今天的建設精神。

▲國府代表訓詞 國民政府代表張定璠致訓詞云。凡是一國的要素是土地人民主權。而土地的包含。確有領土領海領空三種。新近任何國家。必須具有領海。否則就不能成獨立自由的國家。歐洲大戰說起來。雖因了別種問題。但其完全是爭領海。近數年來。列强雖高唱縮減海軍。但是仍然不斷的繼續發展。在報紙上我們常常看見。某一國造多少艦。某一國添多少艦。可以看出海上戰爭。必不可免。我們中國非但領海權被人剝奪。就是旅順威海衛。以及其他軍港。都被外人佔領。推其原因。確是因爲中國沒有强大的海軍。前清海軍的經費。被慈禧太后拿去造頤和園。僅成的一點海軍。又於甲午之戰。被日本擄去幾隻。日本用擄去的軍艦做基礎。一意擴張。竟成了世界上第三海軍國。有一年日本大操。我國派了一隻兵艦去觀操。日本全國都非常驚奇。現在日本怎樣。我們中國又怎樣。現在北伐成功國民政府預計在十年以後。得六十萬噸的海軍 以恢復我們的海權云云。

總之演說者有軍委會代表張羣。總司令蔣介石代理淞滬衛戍司令熊式輝。及淞滬警備司令錢大鈞。演詞均從略。

▲咸寧艦之內容 艦之種類淺水砲艦。排水量。四百十八噸。艦長一百八十尺。艦寬廿四尺。吃水六尺。機器。立機三脫濱兩副。鍋爐 水管鍋爐兩座。馬力。一千五百匹。速率十六年海里砲位十二生一尊。飛機砲一尊。十生半一尊。機關槍四尊。七生半三尊 三磅砲四尊 承造處所海軍江南造船所。安放龍骨日期。十七年二月廿一日。進水日期十七年八月十六日。完工日期十七年十月底。

寫眞 （上）胡漢民 （下）許崇智

馮玉祥申討樊鍾秀

（二十七日北京發電）

據某處接鄭州電云前抵開封之馮玉祥已于日前（二十七）發令討伐樊鍾秀並令第三集團軍集于潼關聽命進攻岳維峻爲與馮玉祥策應計其部下二旅已出動于新野樊軍現向陝西省陝州地方漸次退却中

胡漢民等已回香港

（廿八日香港發電）

胡漢民與許崇智均于今朝同乘法輪蒞止本埠廣東官憲爲歡迎該氏勸其先赴廣東計全部官吏四百餘名均行出迎一時頗呈混雜新聞記者請求面會殆不可能僅對質問者略答如下先赴廣東或直行赴滬尚未決定就今次會議亦未聞詳細報告云

蘇南溧陽會匪又復猖獗

佔領南渡鎮之一瞥 並有聚衆攻城消息

無錫訊云 溧陽縣境。於本年四月間。會發生大刀會匪聚衆攻陷縣城。殺官殺警。刦獄縱囚距案。其後匪衆復竄擾宜興。經前卅二軍三師第二團會同團長率部痛剿。始告肅清。經過詳情。曾迭載本報。最近據溧陽旅錫士紳及連日由溧來錫商民之傳述。該縣大刀會匪。又集衆千餘人。盤據該縣西鄉杜渚山湯家橋一帶。擄人勒贖。戕殺長警。竄擾巡官。無所不爲。並以上次攻城。經軍警捕殺匪類頗衆。因有二次攻城報仇之傳說。最近四五日中。匪勢漸次向東蔓延。已逼近南渡鎮（離城卅六里）城鄉商民均恐慌異常。身家稍殷實者。均紛紛來錫暫避。連日中華招商新裕兩輪局。錫溧班小輪。每逢由溧開錫時。均擁擠異常。記者昨日聞此消息。以事關鄰縣治安。探悉該縣商會長狄信之介弟鑑之。亦已來錫。寓居新世界旅社。當往訪問。探詢匪勢蔓延情形。承詳告一切。茲列記大要如下。

匪徒嘯聚杜渚山 狄君略謂。溧陽大刀會匪。於四月間攻陷縣城。竄擾宜興後。經會剿痛剿。除擒斬首要老祖師女祖師等多名外。餘匪均被擊潰。溯務幾已完全消滅。詎自五月中旬以後。突又有匪首多人。招集徒黨。在離溧陽縣城五十餘里之杜渚山地方。設立香堂。秘密嘯聚。初僅四五十人。旣而黨羽逐漸增多。未及兩月。遂增至二百餘人。上月廿日後。各該匪徒迭次出外結夥搶劫。擄人勒贖。距杜渚山十餘里之湯家橋地方。原有公安分局。於七月廿五日。探悉匪衆擄得鄉民二人。藏匿相距四五里之東村。當由該分局戴巡長率武裝警士八名馳往。查獲匪窟一所。匪衆潰散。奪獲內票二名。押回湯家橋。詎行抵中途。突有大刀會匪四五十人。携械追去。將戴巡長及所率警士團住。寡不敵衆。內票二名。仍被奪去。僅有三人乘隙脫逃。得以生還。

▲溧西一片匪世界 戴巡長遇害事傳至湯家橋後。並有大刀會匪將到鎮焚掠之訊。翌日。果有匪徒數十人到鎮。將公安分局官警驅逐離鎮。自此以後。匪勢東漸。同時週城了橋一帶亦有匪衆嘯聚互通聲氣。延至最近。溧陽西鄉上興埠上丕埠強埠週城杜渚山了橋湯家橋一帶。周圍四五十里。已完全成爲大刀會匪之勢力範圍。匪黨人數。據傳聞已集合至千人之衆。尤以週城渚山了橋三處。匪勢最爲猖獗。附近設駐公安分局之各村鎮如上丕埠等處官警均遭驅逐。鎗械多被刼奪。據西鄉各公安分局之探報。匪衆所掠兵器。除多數用大刀長鎗外。並有步數手鎗盒子炮快鎗等物。匪首爲山東人浦幺及河南人葉某。以杜渚山爲根據地。指揮匪衆。擬假道南渡鎮向縣城竄擾。並據匪黨揚言。因該老祖師及女祖師均被官軍捕斬。此次將攻溧縣城。報仇雪恨云云。城鄉商民聞此傳說。益覺恐慌異常。

軍警協定防剿辦法 溧陽現任縣長朱叙蕃連日迭邀二十六軍駐溧文團長。及公安局長彭康壽。磋議防剿辦法。聞已商定以南渡鎮在縣城正西。地方繁盛。爲西鄉入城要道。上次會匪攻陷縣城。亦由上興埠經該鎮進竄。最近匪衆揚言。復有假道該鎮攻城之說。決由文團長撥派重兵駐防。同時週城杜渚山了橋等處一帶會匪。亦由文團長調集所部。會同縣公安隊及公安局警士。分途會剿。以期肅清。

會匪進佔南渡鎮 二十二日下午三時。大刀會匪由上興埠攻南渡鎮。（南渡離溧陽縣城三十六里）城內駐軍文團長得報。立派第一營第二連全部。到南渡清剿。至師古橋會擊。會匪約有千餘人。兵力單薄不支。以致軍士傷亡二十餘人。連長亦受傷。師古橋居民傷有七十餘人。至五時。會匪攻進南渡。文團長立刻親率機關槍迫擊炮二連。出城余里。天已傍晚。至乾西橋暫駐。至二十三日晨。率隊進攻。匪勢稍疲。當將南渡克復。會匪仍舊退回上興埠。在會匪未攻南渡鎮以前。在竹節橋公安分局搶奪鎗械。并洗劫商店拾餘家。傷店夥二人。現宜興金壇兩縣。因大刀會匪如此猖獗。特派軍隊赴溧。協同溧陽文團長。定二十四日分三路痛剿。

福建省政府改組問題

省委十三人選已定 主席誰屬尚不可知

福州訊云。近一二日閩垣所聞關於閩省政府改組消息。謂省委員十三人中。中央已經擬定。較有希望者。如楊樹莊方聲濤鄭寶菁陳培錕張貞丁超五六人可仍其舊。林知淵史家麟何公敢陳乃元程時煃許成謀六人可望補充。此外林森周鶴等亦各有補充希望。原有省委員中盧興邦黃琬二人恐致落選。主席問題。各方俱推重楊樹莊。但楊氏事實上勢難常駐閩省。何應欽一旅。因主張楊氏假如離閩。則以張貞代表主席。楊樹莊本人則主張。仍以方聲濤爲代主席。此項問題。中央各委意見尚未一致。或謂楊樹莊以閩省主席關係重要。或因此暫駐閩省。自行治理一切。俾省局能漸趨安定。至各廳廳長人選問題。大抵民政財政廳仍由鄭寶菁陳培錕兼任。教育廳則屬程時煃。建設廳丁超五去就未決。前傳鄭滄耀繼任。未必便成事實。軍事廳當歸取消。農礦廳設否未定。現五中全會正式開會之期已近。閩局解決已在眼前。至因財政會議赴京。久未回閩之鹽運使何公敢。烟酒局長史家麟。印花稅局長江屏藩。禁烟局長陳楚資數人。已於四日連袂返閩。興廢頗爲樂觀。前此奉調返京之黨務導員。何孝純請辭職。林寄華請假調。經于右任周學海等懇留疏解後。俱已打消辭調之意。擬於下輪全體由京返閩。何孝純已電致其留閩之各屬。報告此項消息云。新任福建高等法院首席檢察官張清潭接任後。閩省司法界大加變動。其中各項調動尚無問題。惟高等法院檢察官陳烈被調爲莆田地方法院首席檢察官。遺缺以薛光錡補充。閩侯地方法院首席檢察官郭炳璋被調爲思明地方法院首席檢察官。遺缺以顧南庸補充。此項調動竟發生風潮。蓋莆田思明兩缺較之省垣法院自有繁簡優劣之不同。陳烈郭炳璋二人以本人係奉前任高法院首檢吳敢電部薦任。今無故被調。殊不願往。且接充者薛光錡顧南庸二人又爲張清潭之同鄉。因之發引起不平。陳郭二人方延不赴調。適司法部正式委任陳氏爲高法院檢察官。郭氏爲閩侯地法院首檢之委任令到閩。乃張清潭秘不發表。陳郭二人索閱亦不許。謂此須呈部請示再作辦法。陳郭二人以張氏此舉係違抗部令。乃集合司法界同志開會討論對付之法。將有嚴重表示。郭炳璋對此事並已電致司法部請維持原案。仍任閩侯地法院首檢。勿予更調。法界中又有調停派主張請張清潭勿將陳郭二人調動。而以思明莆田兩缺。與顧南庸薛光錡二人。未審能否得張氏之同意也。

廣西鎮南實行清鄉

廣州訊云。廣西鎮南屬各縣。爲共匪馮飛龍許超羣等騷擾。十五軍司令部以省內現當訓政時期。努力建設。不能任此等蟊賊作障碍。因特任命第二師第七團長徐啓明爲鎮南清鄉總辦。所部鎮南各縣防軍。縣長。鄉團等。在清鄉期內。一律受總辦節制調遣。即原設之鎮南六屬剿匪正副司令蘇來蘇（原屬第五團團長）。許鄭生。（原屬第四團團長）亦在調遣之列。徐氏奉委後。乃先派代理團長莫德宏率領全團士兵。開往龍州。七月二十八日徐氏由南寧到龍州。八月七日舉行宣誓就職典禮。徐氏語人。此次奉命就職。當於三個月內將匪徒肅清。使人民安居樂業。至鎮南共匪首領馮飛龍許超羣黃大猷等。因見政府委任徐氏爲清鄉總辦。防軍增加。實行剿辦。知在鎮南不能立足。即糾集餘孽。於七月底乘雷平防軍單薄。取道雷平天保。竄入雲南省之富州地方。與陸雲桂部（舊邊防系散軍之依附滇省者）聯合。鎮邊縣長鍾宏勛。發電報告。謂探悉由桂入滇之匪。共千餘人。共黨黃家直（清黨前之省黨部工人部長）亦在其中。又靖西縣長鄒鈺銘。因防止該幫匪徒竄入。請兵防堵。十五軍部當調二師七團一營營長劉劍命。由龍州率隊前往堵截矣。

九江實行罷市之內幕

徵政內地商捐所激成

九江訊云。九江綢緞洋雜貨各帮。困於江西內地商捐。無法避免。特於本年四月。聯合五帮商號。就九江總商會內。組織商業聯合委員會。推派代表十餘人。向省政府財政廳請求豁免。未邀允准。繼復晉京。再向國民政府與財政工商兩部。請願免除。當奉批示轉函江西省政府財政廳。查核減免。請願代表黃惇一等。奉批返潯。候命匝月。而項商捐。仍未邀免。十八日有黃梅販商來潯。購辦疋頭白糖雜貨等件。關欲運出。而九江商捐分局。忽派稽查帶同巡丁多人。將該貨船扣住販商逮捕。各業商號。覩此情形。認爲商業前途。萬無生理。是晚乃召集各業聯合緊急會議。認定該項商捐不去。商民無生路。當時議決准於今日（十九）起。五帮四百餘戶。一體停業罷市。當擬定罷市宣言及標語。標語中有商捐不撤。誓不開市等語。今早各停業店戶門首。一律張貼停業宣言。歇業之店。已達十分之七八。聞明日除柴米油鹽外。均將一律罷業。上項風潮。咸受總商會之領導。自不致有軌外行動。影響治安。但商貨停運。招商太古怡和三北各輪船碼頭。以及南潯鐵路碼頭。各部分工人。爲數甚夥。若從一日不做。一日不食。難免不牽動工潮。潯市長官。有鑑於此。故今午九江市長張遠西。潯湖警備司令兼第八師副師長祝壽如。均派代表。偕九江縣長。九江公安局長。蒞總商會諮詢情由。下午四鐘。各官廳假市政府開聯席會議。磋商調劑方法。結果。因商人方面。目的在商捐根本撤銷。省政府方面。朱培德主席與財政廳長黃實。均留京未返。一時無法解決。但張市長與祝司令。對商界領袖。一再勸令遵守秩序。總商會會長王汝芳。對於商人方面。在此停業期間。亦甘願負責嚴守秩序。關於柴米油鹽平民生活。亦願擔保照市。此九江各業聯合會今日罷市之經過情形也。茲將該聯合會罷市通電。與九江總商會請解糾紛通電。分錄如下。

▲商聯會通電 各報館鈞鑒。鄧逆如琢。曩在江西割據。形成自爲風氣。違反財政原則。創辦內地商捐。窒碍商業生機。制商人死命。我軍定贛。首罷商捐。與民更始。閱時未久。計吏肆其鼓簧。當局惑於謬說。商捐復活。變本加厲。九江市銷。外江批發。向所不徵。今無漏網。商販絕迹。市况凋零。節經分途請願。蒙財政工商兩部。令行江西財政廳。分別裁免。復經具呈省政府財政廳。請求遵照部令。裁撤商捐。未奉明示。皖鄂各屬商販聞此消息。稍稍來潯購運。乃日有黃梅販戶。購辦疋頭雜貨多件。儎運出口。商捐局扣留船貨。拘捕商販。以內地捐局。竟徵及境外商貨。扣貨拘人。違法苛索。壓迫商民。無所不用其極。潯市一線生機。至此完全絕望。商民等重受壓迫。無力自存。迫不得已。於皓日起。全市一致停業候命。伏乞我政府實踐對內宣言。實施財政經濟兩會議之決議案。我省政府財政廳。尊重財政部令。體念商艱。將此項各省所無江西獨有之內地商捐。立予取消。以蘇商困。如不得請。則俎肉釜魚。終無生理。全體失業。亦所不辭。各埠各商業領袖。桑梓名賢夙承援助。諒潭雲天。更望以熱烈之同情。拯商民於水火。迫切電陳伏乞矜察。●九江全市商民等公叩皓

▲總商會通電 （銜略）江西內地商捐。迭經請願撤銷。實施無期。昨因商捐局留難外江批發貨物。扣留船貨。拘捕商販。商民恒懷異常。於本日一致停業。形勢至爲嚴重。九江爲長江中樞。地方重要。除通告各商。謹守秩序。靜候解決外。應請鈞座由體商艱。迅將內地商捐明令裁免。以維市面。而順商情。當此裁厘急進之時期。湘鄂各省。方着手裁併厘金。而江西內地商捐尚巍然存在。以彼例此。豈得謂平潯商何辜。罹此惡稅。屬會領導潯商。自慚無狀。責難紛至。噬臍何之無方。迫切陳辭。竟補苴之有術乞賜鑒察。解此倒懸。九江總商會叩皓•（十九日）

續聞云。十九早各業罷業者。不過綢緞洋雜貨五金糖貨布疋五帮店戶。午後二鐘時。則首飾瓷器紙張書籍衣裳麵粉各業。與商捐有關係者。均相繼閉門。二十日則錢莊銀行報關轉運烟酒各商。亦復停業。質言之。銀錢無往來出入。報關棧不上貨下貨。全部商業。不停自停故市面較十九日更爲沈寂。西門大碼頭輪船火車各站。往日行人車馬擁擠不堪者。今則行人稀少。恍如夜曆新年。然風潮雖漸擴大。而一般各業聯合會會員。自朝至暮。除聚集總商會靜商電文公牘到處求援外。絕無不正當及不文明之行爲。以故罷市兩日。市面秩序如恒。十九日晚潯湖軍警督察處長兼第八師副師長祝壽如。與九江市長張遠西。召集各軍警機關。在市政府開聯席會議。當時願以地方秩序爲慮。故祝副師長在會議席上宣示。願盡調停之誠。並諄諄責成總商會王汝芳勸導商人。今日照常開市。其開市條件。以內地商捐。向來祇徵收出九江進口貨捐。本年五月一日起。始加征行銷本埠以及出口外江各貨。若各商帮能受調停。則五月一日以後之征收。彼能擔任暫行停止至於打消整個的商捐問題。刻下省府朱主席。與財廳黃廳長。均留京未返。無人作主。一時尚談不到。王商會長由市政府散會後。即召集全部會董。開臨時緊急會議。當時蒞會會董及商業聯合會會員。共到三百餘人。由王會長主席。當場宣佈祝副師長調停意旨。並勸導開市之條件。各帮會董咸以此番受商捐痛苦。同人等奔走呼號。已四閱月迄至水窮山盡。始出此停業之一途其唯一目的。係在促當局之反省。商人等得蒙最後之矜恤。而撤銷萬惡之商捐。今師長出面調解。自是維護秩序。愛惜商人之好心。但徒以暫停五月一日以後加征之商捐。而爲恢復市面之代價。商人等殊覺不值。現在各商號既犧牲於前自應堅持於後。復業代價。以見明令撤銷商捐爲準。至市面治安。油鹽柴米照常買賣。其他各貨。更與治安無關。王會長見衆意堅決。遂宣告散會。今（廿日）早即據情答覆軍政官廳。一面又用總商會名義。電江西省政府財政廳。籲懇豁免商捐苛稅。以順商情而解危困。茲錄原稿如下。

▲總商會致贛省府財廳電 急南昌省政府財政廳鈞鑒。皓電計達。潯市停業一節。昨經軍政警各官廳及屬會迭開會議。勸令開市。迄無效果。今晨形勢加重。雖秩序如恒。若長此遷延。商人無業可營。工人亦無工可做。範圍擴大。收拾愈難非沐鈞府貴廳引爲重視。急電撤銷不足以資解決。用再電呈。伏乞垂鑒電示。九江總商會叩號。

第一集團調防

徐州訊。第一集團軍第一期縮編各師。自成立以來。按照規定防區。紛紛調動。計第一師劉峙部本駐徐州。茲已奉令調鎮。另以第三師錢大鈞部移接徐防。當一師開始調動三師尚未開到之際。徐防暫由第十一師駐徐三十一旅桂永清部負責。桂部乃前警衛第一團縮編。現已分駐城廂。維持治安。第九師蔣鼎文部。全數移抵海州。按指定防區。分別填駐。第十一師曹萬順部。原駐兗州一帶。現又奉令調駐滁州浦口。於廿日起南移。第二師顧祝同部。刻駐蚌埠臨淮關等處。尚有第二期改編各師。計熊式輝第五師現在海州新浦編制。[illegible]前二十六軍陳焯部。已調京改編爲第六師前第四十六軍方鼎英部。在淸江改編爲第十師。駐贛王均部。編爲第十三師。前三十一軍金漢鼎部。改編爲第十四師。現均在編制中。尚未完全竣事。其第三期改編者。尚有十軍楊勝治部。第四軍繆培南部。均集中泰安兗州以至黃河南岸一帶。聽候縮編。第廿七軍夏斗寅。四十七軍高桂滋。第三十七軍陳調元。刻均在天津附近。行將南調。至壬炳文代理之第四十軍。經全部調回首都。聞已歸第三期縮編。據軍界消息。第一集團軍駐紮地。將以魯省黃河南岸爲止。黃河北岸及魯西一帶。全歸第二集團軍駐防。北平一帶。則爲第三集團軍防區。最近魯西濟寧。已實行讓防。濟寧警備司令蘇宗轍。本方振武所委。現已奉令調赴北平。其駐防該處之方軍九十一師之第二團鄧殷藩。第三團安象鼎兩部。連同迫擊砲兩連。機關鎗兩連。騎兵一連。砲兵一連。皆於十九二十兩日先後北調。蘇氏於廿日過徐轉津浦路北上。濟寧業由馮部第二集團第五師韓師長所部分別填駐矣。

皖省禁娼

再接再厲

安慶訊云。皖省政府自經過通令全省嚴禁娼妓後。安慶市公安局長王紹曾氏。已於七月底實行將公娼完全禁絕。惟對於私娼一層。亦經限令兩月。完全禁絕。聞最近該局對於此事。又頒布告。擬訂取締私娼辦法四條。分述於次（一）台基又名釣台。爲撮成男女之苟合場所。納汚藏垢。流毒甚於娼寮。勾引漁利良婦亦易被誘。應責成各該公安區署督飭所屬長警。各就管轄區域。悉心調查。一律封禁驅逐。如有抗違。即予拘逮訊究。統限兩個月內禁絕。若逾限查出。或由人民舉發除將該台基之戶主從嚴究懲外。該管警察官吏即予撤差。長警亦分別嚴處。（二）旅館客寓。本爲接待旅客而設。並非來自外埠之眞正行旅。而又未携帶行李之本地單身客人。無論是否男女同來或先後來棧臨時開住房間者。不問白晝黑夜。均責成各該旅館客寓嚴行拒絕。如敢故違。經該管警察查覺。即處以五十元以下十元以上之罰金。連犯三次。勒令停業。其有假名寓居旅客。實爲變相台基釣台之棧房客寓。均責成各該警察區署限期切實查明照前條所列取締台基辦法。一體嚴厲取締。倘警察故爲徇隱。別經覺察。並照前條分別懲處。（三）凡至台基旅館客棧而犯苟合之男女。一經查獲。應各處以卅元以下之罰金。其無力繳納者。得易拘留。如所犯行爲已達刑事程度。則送法院究。（四）凡秘密賣淫之著名私娼應責成各該警察督飭所屬長警。及各該私娼所在地之鄰警。巡邏負責分頭詳密調查。嚴重警告。若屢戒不悛。准予帶局懲罰。交其家屬管束。並取其改悔切結備查。或由局轉送濟良所。留養擇配。以上四種辦法。應由本局嚴切執行。不得稍事鬆懈。

廣告

文藝叢考

[illegible]按陳厚然先生所著之文藝叢考一書搜羅淵博議論精微佛郁詞章觥觥鉅製似此篤人撰述非特爲[illegible]文壇之所未有且亦國內藝苑之所罕聞其初編一二兩卷業由本報先後付梓裝訂出售茲爲暢銷該書計決將初編一二兩卷廉價出售按該編一[illegible]

奉天 [illegible]

氣 昨日之溫 平均 最高 [illegible]

注意聲明

敝公司洋經理羅林森先生業已辭職他往以後羅君各事概與敝公司無關恐未週知用特聲明

丙寅公司謹白

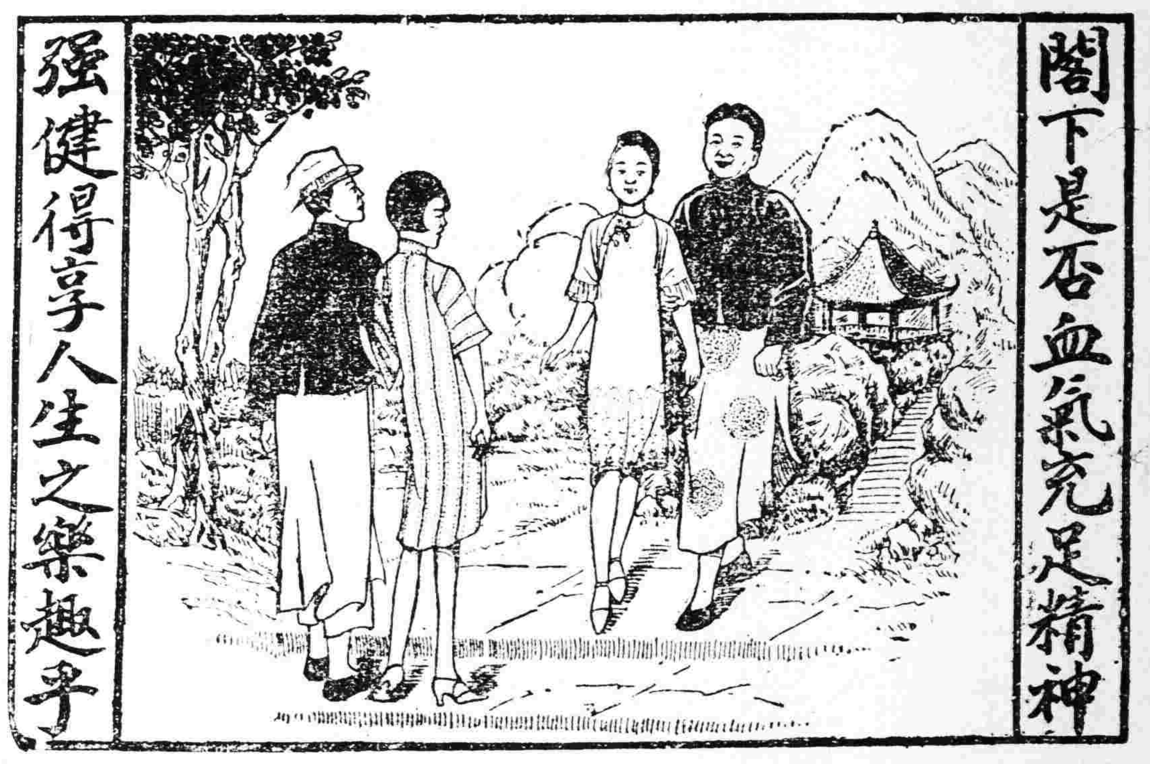

閣下是否血氣充足精神

強健得享人生之樂趣乎

韋廉士大醫生紅色補丸能恢復男女已失之精力

上圖乃表示兩種男女在右方之一對精神飽滿體力強健大有人生之樂趣在左方之一對則體氣羸弱常患疾病其生存於世適爲其累蓋其所經歷者惟痛苦而已閣下究屬於何種乎苟覺未老先衰肌肉削瘦胃納不佳精神與毅力俱乏則閣下之生趣自必索然惟韋廉士大醫生紅色補丸足以健其腦補其血腦力既充血液健全則全體自然恢復其平康健矣或者爲夫人或令愛曾罹同樣之疾苦乎大凡血薄氣衰又加以操勞過度之婦女多患月信愆期痛經頭痛背痛腰痠軟弱無力等症彼等亦嘗患此乎若然則天下馳名補血健腦之聖藥韋廉士大醫生紅色補丸亦可拯救而出之於此種疾苦也此丸在前此四十年之中曾已救治千萬之患困苦軟弱之男女矣即如湖北沙市黃書卿先生之證書足爲據矣函云鄙人服用韋廉士大醫生紅色補丸治愈從前所患胃不消化腰痛以及種種弱症迄今不但各病全失且身體格外強健實得韋廉士大醫生紅色補丸再造之功也且內子去年曾患血帶及經水不調等症年餘未痊亦投以韋廉士紅色補丸得獲十分全愈可見韋廉士大醫生紅色補丸誠爲奇妙靈藥深爲感激之至韋廉士大醫生紅色補丸凡經售西藥者均有出售或直向上海江西路六十號韋廉士醫生藥局函購每一瓶大洋一元五角每六瓶大洋八元郵力在內郵匯票或郵票均可通用

韋廉士大醫生紅色補丸 DR. WILLIAMS' PINK PILLS FOR PALE PEOPLE

天然完備靈藥

專治大便秘結　膽汁不調　疾病頭痛　腹內氣脹　口氣穢濁　面起紅瘰　痔瘡痛苦　神思懶惰　怠惰成性及暑熱天氣覺萬事無聊等狀紅色清導丸正是適用良劑也一經試用莫不藥到春回有意想不到之效力四川江安縣怡樂鎮劉質芝先生來書云去年夏季因暑熱天氣腸胃不和向貴康商購紅色清導丸一瓶服後立

清導丸能使血液清凉遂爭無恙

見臟腑清潔大便通利輕鬆爽適精神快愉無比且鄙人家中常服韋廉士藥局清導丸之奇效更服紅色補丸及小孩日己藥片大小均見功效皆未生外病實清貴局藥之功效矣紅色清導丸凡經售西藥者均有出售或直向上海江西路六十號韋廉士醫生藥局函購每一瓶大洋六角每六瓶大洋三元郵力在內收用郵票因清導丸能保君安康也必需購買韋廉士醫生者方不致悞

耐久無比　天下絕品

新田式皮帶

星牌、地球牌、金地球牌

製造元　新田帶革製造所

滿洲總代理店　奉天日站浪速通　合名會社　藤田洋行

滿洲唯一之皮包鞍韉商

大連市伊勢町浪速町角　熊井洋行　電話七七五三番

分店　大連大山通一丁目

支店　旅順市敦賀町

Ford

八百萬輛T式福特汽車

迄今仍駛行於世界

二十年前T式福特汽車出世。開汽車工業之紀元。時至今日。世人所用之汽車。仍以福特T式車爲最多。其他任何車輛。莫之能及。統計目下駛行於途者。尚有八百餘萬輛。其中大半且能再用二三年乃至五年之久。則其堅實之價值。穩固與經濟之優點。於此可見。福特汽車公司。念此八百餘萬主顧之資金所在。不可一朝盡棄也。爰于T式舊車之零件。仍復繼續製造。非至最後之一輛。杳然不見于途中不止。蓋本公司向來所持之責任觀念。不但在製造物美價廉之汽車。且須常使其駛行無阻。以最小之費用。歷長遠之歲月。故凡購福特T式汽車之主顧。無論何處。仍可各就附近之福特經理選配所需之一切零件。視往日之便利。曾未少異。至此等零件之取材。與構成原車各部分之材料。初無二致。而價格低廉。則又爲福特久定之營業政策。務使備有T式舊車者。於最長時期之內。盡全車充分之用。如欲估計任何部分之補充。各經理處皆優爲之。往往所費極微。即可維持原車之價值。雖再駛數千英里之多。亦意中事耳。

請用福特經理處經售之眞正福特汽車零件

上海福特汽車公司啓

奉天經理處盛長有限公司地址日站千代田通二十九番地

日長電話一三七號

東三省新聞

▲奉天▼

○呼倫貝爾交涉決裂 海滿一帶風聲鶴唳

呼倫貝爾議和交涉竟于二十八日決裂中國側刻在海拉爾附近積極備戰掘壕築壘形勢嚴重查其兵力約可一萬餘人具有裝甲車及機關槍一面蒙古側亦決計抗敵到底向各旗積極招兵此時形勢旗鼓相當海滿一帶風聲鶴唳

又訊蒙古青年黨已于二十八日發表宣言檄告略云中國倘或拒絕吾人正當要求吾人不惜訴諸干戈以貫行民族自決最後作戰對拉海滿實行經濟封鎖云云

又訊西北邊防告急大有千鈞一髮之勢曾經張總司令電筋之萬福麟督辦迅次派兵前往剿捕以免貽患無窮茲得軍界消息保安司令部現接到江省萬督辦又拍來快電謂轉據呼倫貝爾鎮守使張明九東荒鎮守使石眉峯報告因各部軍隊分担邊防需用大砲請由兵工廠發給快砲二十餘尊砲彈三百餘枚以當務之急而重邊防聞張總司令查核後以事關重要已准如所請云云

○總司令拜訪罕王

張總司令以時局關係必須與達爾罕王討論一切辦法遂於二十七日晚十鐘並未通知各機關亦未加派路崗不動聲色躬赴王府談至夜分始行回署云

○令稅局呈報條陳

財政廳張廳長爲整頓稅務起見頃令各縣稅捐局略謂爲剔除積弊起見徵集各局長意見分別條陳以便採擇俾得涓滴歸公仰即建議條陳以重功令云

○盧局長因公來省

四洮鐵路局局長盧景貴頃爲路務事宜必須來省面謁交通委員長有所陳商遂于昨二十八日由四平街來省投寓于駐奉辦公處云

○規定縣科長委任

各縣署之科長動輒以資格限制由省署委任乃不知由省署委任合格之科長未必盡正合格員能辦事翟省長遂改定辦法縣知事有撤換科長之權亦有保荐科長之責嗣後縣知事撤換科長仍由該知事檢選合格之科長保荐來省由本署加發委任云

○總部又開重要會議

張總司令前因關於南北和局問題徵求各要人意見迭次召開會議討論辦法然均未能表決復於月之二十八日下午商諸翟文選省長繼續召集軍政當軸三十餘人舉行重要會議除關於展緩易幟維持東省現狀維派大兵防邊以實兵力外更請維持金融以資活動市面聞經多時始行通令各軍政機關遵照辦理云

○清鄉員辭職照准

奉天清鄉督辦陳奉璋前因清除各縣匪患計劃將各縣清鄉員分別調動以重職守茲者現在該局清鄉員耿士歲因有他就特行呈請辭職已經照准遺席現正物色中云

○諮議官改委參議

翟文選省長以諮議官名目雖有職位而於政治之上無如何資助遂變更章程將公署諮議王家瑞改委爲省署參議云

○黎樹縣電告匪清

翟省長現接到梨樹縣知事來電報告縣境擾入大股胡匪一百餘名到處搶掠民不安生曾派張警察所長帶同馬步警察前往剿捕之結果均行星散地方安堵如常現在匪已肅清云

○錢隊長改任團長

第十一軍督戰隊錢隊長因部隊撤銷之故同時去職惟該軍長以錢氏經驗宏富治軍優長遂予改任爲本部團長之職至原任團長之責某乃予調任上校參之職云

○蒙黨首領郭甫署歷 及其起事之經過道情形

本報特派員二十五日由蒙防戰地寄

此次起事首領郭道甫別號也原名郭洛茜蒙名墨爾色呼倫貝爾人也世居呈克爾圖在東省鐵路扎拉木德車站南廿餘里世代爲官其父名發蘇克充呼倫貝爾副都統衙門右廳幫辦現年六十餘歲病在家中牛馬數千匹家產甚鉅呼倫之首戶少有壯志崇拜革命渴望解放民族在校肄業時即有蒙古聖人之綽號現年卅五歲當廿二歲時即由黑龍江省立中學畢業嗣在呼蒙創立蒙旗中學校長校務三年並兼都統署秘書怨於蒙政不良倡言改革未蒙舊派採納於去北京研究俄文並著蒙古鑑諸書痛言蒙古之酣睡不醒風俗政治之不良亟應改革頗爲名人梁啓超稚所重視認爲蒙古青年中之大有爲人物旋被中俄督辦公署王正廷聘爲秘書顧問後即前往外蒙庫倫政府充任要職此次回來在內外蒙交界之處即貝爾湖左近略爾略河之漢達蓋地方起事所有援亂蒙旗以及破壞鐵道各計劃以及經過情形均詳前報

省政府以其政治人物十分諒解既佩其志且愛其才故派專員往與接洽乃彼提出條件非常苛刻最要者是要求脫離省政府呼倫完全獨立自治並求退兵此事關係綦大且我國五族共和蒙漢一家外患未已奈何堪此分折內亂故省政府於本月廿五日又派專員將其所有條件逐件批駁馳往漢大蓋地方勸其歸順容圖改革勿操之過激徒援民生恐日恐彼入利用未審彼方對該種條件是否故作苛求以爲緩兵之計抑或別有用意當局防之故一面議和一面仍派大軍絡繹於道嚴陣以待武裝調和或易于就範亦不爲其所算也至於軍事方面爲候政治解決故未進展祇於本月二十三日在白旗界邊接觸一次擊退敵黨擒敵人一名名薩恩布確係漢大蓋人據供許多敵方佈置情形較我軍深探且詳後援背影未可輕視我軍木擬前進一掃而盡誠以蒙民無知盲從可憐故以政治手腕解決俾免民生塗炭未始非當局之苦心是又非短時日即可結束也

○教廳長視查各校

教育廳廳長王毓桂以各處學校早已開課而校內之規則是否完善關於衛生是否講究均不得而知遂於日昨先赴女子師範學校躬親視查一切云

○張司令新委秘書

東三省保安總司令張學良現因部內往來文件日見衆多雖有諮議顧問然尚缺秘書額數現查有林嵩春者學識宏富特委爲一等秘書已於月之廿八日到部視事以資補助云

○翟省長邀單來奉

前司法次長單豫升氏來奉消息傳之已久惟迄未蒞止茲聞翟省長昨已致電津埠邀請單氏速至聞仍係爲磋商修審院設置事宜及改良司法各項務必待單來決云

○總部裁員之總數

總司令部於先大元帥出殯期後即裁撤冗員昨聞與北京時代之元帥府人員在內先後已共裁去人員達六百餘名之多目下仍陸續裁撤不知此一般毫無自食其力之人將作何項生活

○加派軍隊護鐵路

當局以東邊胡匪出沒無常奉海鐵路關係極重昨廿八日乃飭令就近駐防軍隊嚴加取保護不得以該路自有專責保衛爲詞過事推諉以重匪患而重交通云

○各師旅紛來領餉

總部軍需處向於每月一日發放軍餉茲又屆九月一日放餉之期早經通知各軍前來具領是日駐紮關內外之各軍師旅已紛紛前來請領如前昨兩日到省之軍需官長已達二十餘名之多均行至軍需處中報到云

○恢復政務委員會

王故省長時代曾在省署設置政務委員專行審查政治嗣改組翟省長以該會施行政治頗收效果因又籌備恢復概照原章施行日內即將成立云

○兵工廠購買材料

東三省兵工廠總辦臧式毅現因該廠製造忙碌需用材料甚夥特預備現款多數派兵器科員王某等前往外省購買大宗鉛鋼計有十數車聞俟購妥即行運奉以便需用而利製造云

○積極援助張昌宗軍

總司令部接到張宗昌來電謂恢復山東利權須有重兵始足以操勝算今雖有直魯聯軍數萬之衆恐亦不足以濟其事請速撥發軍隊以爲後援云

又訊總司令部前曾接到張宗昌電云軍事行動槍彈缺乏不足以利戎機請速撥發子彈若干以備軍用張司令遂於日昨運去槍彈四火車先由營口送赴龍口云

又訊總司令部接到張宗昌電炯台龍口一帶海線最爲重要若無軍艦數隻無足以固海防請將奉吳島軍艦調撥炯台龍口之間以防海線聞張總司令業已電准撥艦前往云

○陳處長整頓警政

全省警務處處長陳奉璋自任職以來業經數載辦理警務頗著成績以致各縣警務日有起色茲爲積極整頓起見又決定施行下列各項（一）淘汰不良警甲長官凡各縣警甲長官如果辦事無方剿匪不力者一律撤差（二）培植警察人才奉省警界人才非常缺乏決定擴充警察學校教育警察人才及保送相當人員赴外國考察或傳習警務具資借鏡此外尚有種種新設施多條均期達到完善目的云

○關於裁兵又一訊

裁兵之說紛傳不一昨據軍界消息謂當局對於裁兵辦法已擬有三項步驟施行即（一）先裁非正式之軍隊如山林警備巡防以及其他非陸軍之軍隊（二）裁撤戰時臨時增添之附屬軍隊如督戰輸送手槍等項以及軍事一切機關（三）裁減正式軍隊以工輸兵爲各裁之軍隊以步騎砲兵爲應留之軍隊淘弱留強劃散爲整即將著手施行云

○張局長卸任來省

綏中縣稅捐征收局長張焯岑任差有年辦事認眞早爲上峯所嘉許現將調省遺席另委人前往接充茲者張局長業將經手事宜交代清楚已於廿八日來省云

○清史最近之値價

即任保安總司令部參贊袁潔珊本爲管理清史出版事宜茲爲愼始圖終計對於已出版之清史全書定價宣佈即連史紙爲現洋一百卅元毛邊紙爲一百卅五元云

○宋議員兼任諮議

省議會議員宋大章係北鎮人自投南方民黨返奉後已兩任議員現聞經保安總司令張漢卿委宋氏爲該部諮議藉展其材因議會事簡依然兼任云

○李總辦熱心捐助

新任東三省官銀號總辦李友蘭以美術研究社係由個人列名發起茲爲補助美術進行起見特捐助金票五百餘元以資提倡并擬將來尚隨時補助云

▲長春▼

○附中學考取新生

吉長吉敦兩路附設中學校招收新生在廿五日截止廿七日考試由鄧校長命題監視作文題爲民爲貴說試驗結果計取新生鄭敦等五十四名卅一日檢驗身體一日舉行開學式三日上課

○軍警剿匪之經過

昨（廿七日）日午前十一時木蘇五里堡忽陳家突告匪警城內騎兵連擕手機關槍奉令往剿午后縣知事張彼齊躬往視察傍晚第五十六團士兵約四百人亦參加戰團該地緊鄰吉長路線一時風鶴頗驚路警紛往偵探由吉開來之手車路過戰區車身爲流彈所中入夜二時許始開匪已遠颺詣朝軍警解圍回營據云廿六日晚十時許老陳家擄砲手報告有匪十數人潛入高粱中於是登樓備戰（陳家架有砲樓）匪不得逞時木倫保安隊已跟踪追至蓋匪由該處鄒得內警道經五里堡者適城內軍隊赶至將匪包圍互相射擊亘七八小時之久匪死一人一兵往括耳爲彈所中因亦受傷双方始停戰答話匪衆報字爲狼匪首名何鳳林因要事過此不必苦纏及五十六團至約同保安隊深入高粱中搜查則早已鴻飛冥冥杳無踪跡僅留香瓜大餅若干包裹兩個而已

▲營口▼

○處令禁藉端勒索

本縣警甲所奉警務處令開略謂警甲乃人民之保障對於人民自應盡其天職加意保護固不容有魚肉勒索情事乃近查各縣警甲往有勒索敲詐行爲食民脂膏反而殘民苟不嚴懲何以儆戒仰即分飭所屬嚴行查禁倘再有此等情事發生惟該管長官是問等因即總遵云

○舉行運動會協議

附屬地各團體舉行秋季運動會於昨二十七日午後一時許假地方事務所會議室開運動會協議並選擇會場地點及推舉正副會長應務設備籌劃競技接待賞品救護各委員長至運動日期擬於九月中旬臨時再爲酌訂協議各項歷數小時之久云

○松井日顧問北上

奉天保安總司令張學良顧問日人松井七夫氏於廿七日上午七時偕同夫人乘滿鐵列車抵長假貴省室稍憩旋搭八時許東鐵車北上約卅日回長暨早南下云

▲哈爾濱▼

○督辦省長將來哈

黑龍江省軍務督辦萬福麟前由滿州里來哈時卽部黑龍江交涉局本擬與特區張長官會商軍政要項方能回江不意蒙亂未已誠恐蔓延爲禍故未得長官歸哈即於廿二日先行回江惟要政未辦仍待就商故擬三五日內與常省長同行來哈一行云

○水道局啓用關防

東北水道局業于本年三月間成立內部組織本已就緒惟無印信呈請頒威上峯核發惟因官廳瑣屑關係於昨廿一日始行領到即日啓用並函知各機關查照云

○教育費扣發消息

東省特別區教育廳所屬中俄各學校以行政長官積壓關係約已一年之久尚無一定辦法若再繼公或教員生活困難之點不一而已頃聞教育廳已將各校預算規定完善惟張長官召案以公款來源暫擬將教員薪金發給八成但各教員聞後大不爲然究竟如何是一問題耳

▲田莊台▼

○王執事被革戀棧

本街老爺廟頭路西福聚合執事人王會芳因任用私人擅動夥欵業被該號財東知悉勒令革除詎料王某爲人狡猾佯作不知現仍暗中煩人運動希圖戀棧而保飯碗云

○陳處長查視返省

奉天全省警務處處長陳奉璋日前因台北一帶匪氣猖獗擾害閭里深恐警甲剿捕不力以致滋蔓難圖乃躬臨匪地實行查視于昨搭車返省以便呈報云

○軍警甲協力勦匪

悍匪于大川蔡小柴等率領黨羽盤踞營口海城盤山毘連境界肆意騷擾任意綁搶本年自青紗帳起捐搶勒贖黃張尤甚近復按村送信索欵並擊斃練軍營副前哨曹哨官及兵士數人軍警當局大爲震怒現下練軍營李營長會同營海盤蓋總指揮曲介堂及游擊隊于隊長盤山縣警甲鄧所長合力剿捕逐日沿僞辟村落寨塘等處嚴加剿除業經開槍轟擊匪勢不支漸形遁竄不日當可肅清云

▲安東▼

○鄗道尹定期回任

東邊道尹鄗克莊日前因公赴奉久未返任遂有辭職升遷種種謠傳日昨道署接到鄗道尹由省來電准於三日內返任由此觀之前傳升遷等說皆屬不確云

▲大連▼

○講習委託生返吉

大連滿鐵鐵道講習所吉林委記生六十名因受日本同學歧視以致釀及今之罷課不平惹起衆生憤怨不告返吉一事該所曾已拍電吉林教育廳報告經過該廳接電後特派視學杜惟一爲代表與現留奉之吉林囑託日人峯旗良充氏於前日晚車一同來連昨長商訪高倉教習所長商議善後辦法以便使彼等早日返連云

○定開名香展覽會

香之爲物不限於祀神故不得謂爲迷信人所共知此次大連市內大山通三越吳服店定於九月二日至五日開會展覽中國南北名香是大連破天荒之一種香市其製造出品之日錄甚多不致備載特將徵集地列下北京上海福建廣東鎮江浙江奉天等地此外其他之產香之原料及焚香爐鼎多種屆時往觀者必不乏人云

○英公使來連避暑

駐北平英國公使藍博森偕其夫人僕從等於廿八日乘入港之德國滬船駐連英領事館少事休息及接見來賓後逕赴星個浦大和旅館聞預定在連小住兩週查該使此行並無何等要務不過藉暑期休假之中特作連濱之遊

○滿鐵來年度豫算

滿鐵客貨收入逐年增加前年度已突破一萬萬元又七百萬元去年度亦下一萬三千萬元今年收入自亦不弱現屆編製來年度豫算之期聞擬定爲一萬二千五百萬元比今年之預算增多五百萬元當此來路競爭激烈之時實際收入能否如願以償頗堪注目云

▲桓仁▼

○李視學奉命蒞止

本邑視學處古香調往北鎮已誌前報月之廿二日上午由教育界若干人歡送起程次日下午新任視學李祥生亦即來到聞李視學將仍循前例居於教育公所云

▲西安▼

○催繳種煙地畝捐

西安縣署代理監督羅宇香以境內播種大煙之各戶前經極峯規定每畝捐欵現洋五元於縣衆取劃完竣時在縣署按畝繳納等因在案此項捐欵各民戶繳納固多而因循觀望者尚有其人當禁煙結束之則理應早日繳納以免拖延近特分令各區村長等催促民戶赶速繳納云

○教育研究會成立

西安縣教育所長王晉之欲各學校教育研究曾曾誌本報於月之廿五日函知城內各學校教育同人於廿八日在縣立初中校教室開教育研究會成立會以王所長爲會長周視學爲名譽會長其餘各組主任幹事已均行選定云

○趙區官查驗槍械

西安縣代理監督羅宇香警察所長伊鶴翀以地方治安關係重要於前者宣佈戒嚴以免宵小放恣而重地方之安寧中區趙桐彬區官以西安地處圍荒一般人民進城多有攜帶槍械作爲護身之用者然人民如此而不逞之徒亦恆羼雜其間近特令各分駐所長警對於晉城攜械者嚴行盤詰以杜奸宄云

▲錦縣▼

○野戰病院移錦訊

東北軍於戰事時期爲救護傷兵在關內設有第一二三野戰病院現因南北妥協野戰病院已無存立之必要該院長趙高毅奉當局電令率全部職員由昌黎移錦辦理結束並此以觀南北妥協已更進一步矣

○執法處設大令車

駐錦執法處長樂雲奎爲整理路政剔除積弊特設大令車並委副督察長王烈謀帶同督查員及衛兵逐日奉隨零一或零三快車去奉隨零二或零四快車赴灤捧執法處大令嚴查假冒軍人以維軍紀並於軍中劃清兵民界限以維秩序王氏本處長整頓之心認眞服務不避權貴故近來車輛無阻交通便利大令車與有功焉

▲綏化▼

○督辦署招募衛隊

江省保安司令部特派招募員安富來綏在西二道街官店招募衛隊營及連手槍兵士中士每月薪餉哈大洋十七元下士十六元一等兵十五元二等十四元每月均津貼哈大洋三元云

○程知事到任視事

綏化縣知事周揚竣被撤任調省所遺知事一缺經省署委任程崇署理茲已蒞綏雙方接交清楚於廿日接印任事是日各界人士齊赴縣署致賀云

○青崗縣知事過綏

前綏化縣警察所長劉亞唐蒙省長委任青崗縣知事于二十一日蒞綏下榻本宅當即稟謁道尹并料理家事一俟公私事務完畢擬不日首途赴青崗縣接任視事云

▲青岡▼

○劉監督接象視事

劉興沛監督蒞青視事已誌前報昨午前十一時抵縣接象當時鼓樂大作爆炮齊鳴各商號均懸旗示賀對於各項稿卷莫不詳加檢閱恐貽後日之誤午後二時親往各機關拜客以資聯絡云

▲海倫▼

○段知事履新誌盛

本縣高知事調省另委遺缺特委段耀先署理於日昨到海軍警學商各界在南門歡迎車水馬龍極稱一時之盛該知事下榻於廣信湧於今晨八月（廿日）早十句鐘接象當時軍樂隊與警察官兵持槍排列縣署門前及段知事到時軍樂聲持槍聲車馬行動聲喙雜耳鼓拜印畢職員警官等復羅列院內奏樂一束段知事即行訓話謂各人應盡各人職責不可侵越權限俾希望衆僚當以清廉爲職爲地方謀福利等語當有一番新政策造我蔗民之幸福云

▲望奎▼

○靖知事來望履新

前青岡縣監督靖國儒（字席珍）經省令調任望奎於八月廿三日輕車減從來望廿四日接任視事各機關均赴縣署致賀聞該監督前治青岡政聲素著對於新政無不力加頓整辦理市政最爲注重今望民得此督宰可爲欣幸云

各地方新聞

▲朝陽縣▼

○黃師長施療貧民

陸軍二十九軍十五師師長黃師嶽率隊移駐朝邑以來所需之糧草即時發價毫無施欠是以致人民歡聲載道即又令本軍醫院附設平民治療所分內外兩科無論何地人民凡患時疫及傳染病者來院療治手術藥費不取分文黃師長如此愛民捨藥誠患病者之一極大福音也

藝苑壯舉

美術社漸次起色 秋節中開展覽會

前日皇宮會場討論已有結果 各方籌備出品正在積極進行

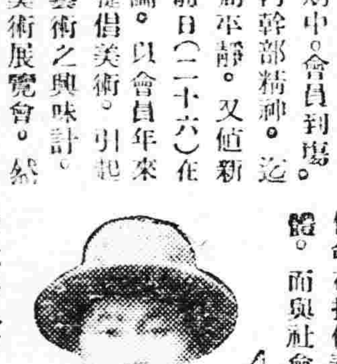

奉天美術研究社。自昨年成立以還。內部進行。實有相當成績。當時省垣士紳若張仙舫李香齋張惠霖金哲忱馮子安李夢興馮雨農周天放王希哲穆六田金小天諸人。罔不極力援助。非賻以金錢。即提倡鼓吹。此外美術家如邱燦雲崇仲山孫玉泉白耀堂徐延年張知受等人。十餘輩於星期日開會研究美術之期。無不朋至皇宮會場之中。與青年會員。講授討論。雖値隆冬大雪。間未嘗輟。其間社長孫禹珊先生。本在四平街四洮鐵路局中供職。惟以關心東省藝術。不容令多年未有之研究美術機關。徒具形式。故於每禮拜六。勢必由四平街乘車來奉。到社與諸同志互相策勵。以期日進無疆。當該社成立。全體會員已有三四十名之多。然除評議員及指導員外。眞正從事學習繪畫者。每週來者。不過廿餘名。社中原擬會員暫以六十名爲限。因社址較小。經費不充。故不得不謹愼辦理。且期精不在多。成立兩月之後。更有女學生數名。請求入會研究美術。社中開會討論以奉天風氣。尚未十分開通。未便容其加入。故該社會員中。一時不能有女會員。此點雖屬遺憾。然亦莫可如何。迨至寒假。始行閉會。今春燈節以後。仍舊開會研究。迄未間斷。願自戒嚴期中。會員到場雖少行寥落。而會內幹部精神。迄未少減。暑假後時局平靜。又値新秋涼爽之期。乃於前日（二十六）在皇宮美術社開會討論。以會員年來實有相當成績。爲提倡美術。引起社會羣衆對於欣賞藝術之興味計。勢必開一大規模之美術展覽會。然後乃能推廣擴充。方不負苦心經營之至意。遂訂於中秋節前後四日。自陽曆九月廿七日起。至三十日止。假皇宮教育會大議事堂。開第一次美術展覽大會。不收票費。絕對公開。現在正從事徵求作品推舉審査專員中。想中秋瀟洒之日。當有一番驚人之景。或者黑水白山之間出一法國砂隆大展覽會。使外人對我中國文化建設。另抱好感。亦未可知也。

又訊。該社於會員作品之外。更擬向一般美術家徵求作品。因該社使命在提倡奉天美術。並非自成團體。而與社會人士。即漠不相關。聞社外人士。現均擬將作品。早日送入該社。以期屆時展覽倘入自修之成績云。

圖中自上至下。爲李香齋、孫禹珊、邱燦雲、孫玉泉、徐延年諸人近影。

居間疏通

本欄 投稿請具別名然必須另具眞實姓名住址加蓋名章否則無論事實如何概不揭載

質問之部

遼源縣丈放東夾荒蒙荒局韓局長漢荒局係局長鈞鑒貴局於本年夏曆五月派委員闞彩廷吳曜東（蒙荒局）王啓員（漢荒局）到村聲稱丈放街基而到村之前即先派人到村令村長設立公館並得殺猪殺羊大米白面以備委員老爺到村食用如民戶稍有不周之點將村長痛打並送縣看押等等威赫以致每村招待該委員費用至少須在奉小洋一萬三四千元不但此也並令民戶出奉大洋票三十張方將原坐落放給出二十張與原坐落一半村外一半如一文不給則立逼搬家限將房產裁去磚頭土塊拾淨將坐落放在村外城片土崗沙包之上復不能一塊三塊四塊不等而原坐落則另賞給他人（委員即攜帶買主該買主亦同委員等吃食民戶）嗚呼民等尙有生望耶否耶緣民等統係達王旗奴僕此回所放街基係王爺賞與奴僕等養生之所既係賞與奴僕等養生之用而奴僕等此回手應領之地所應攤之消耗比另買猶貴第不知王爺其如此之分付耶或貴局長等之如此分付耶或該委員等從中舞弊耶民等盡係盲從不知眞理敢陳於貴局長之前並請貴局長在此報回答欄內明白指示爲盼（民戶一份子）

人事通訊

◎史大謀孫鳳岐李素泉田錫武諸君久未來信深爲想念速將近況告我爲幸鞍山時報社鄒寶良啓

批示

◎省長公署（廿八日）

關杜氏 呈爲村長關文喜賴地肯領增價請飭縣究辦由批仰該縣秉公辦結具報

孫德辛 呈爲寃沉海底懇恩昭雪由批仰卽先行回縣聽候本署派員澈查

◎瀋陽縣公署（廿八日）

金永財 呈爲挖毀官道妨害交通請傳懲由批仰候第三區長查覆再奪

◎教育廳（八廿日）

關家新 呈爲擬設女子私塾由批創設學校所請設塾一節未便照准仰即知照

◎市政公所（廿八日）

張克忠 呈爲請領建築証由批無碍交通應予照准仰即知照

冠蓋往來

▲馮占元（東北第二軍長）廿九日早去灤州

▲王侄鐸（第十七軍團部秘書）廿九日早去灤州

▲金鏡清（砲兵第一旅長）廿九日早去灤州

▲安立博（第十一軍參謀）廿九日早去榆關

▲王俊山（第七軍參議）廿九日早去榆關

▲吳松齡（第十五師八團團長）廿九日早去灤州

▲米春霖（兵站總監）廿八日晚由榆關來奉

▲葆康氏（糧秣廠長）廿八日晚由榆關來奉

▲張九卿（奉榆警備司令）廿七日晚由山關來奉

▲張作屏（京奉路局執法處長）廿七日晚由山關來奉

▲繆開原（第卅七團長）廿七日晚由榆關來奉

午前宅診 午後出診（入院隨意）

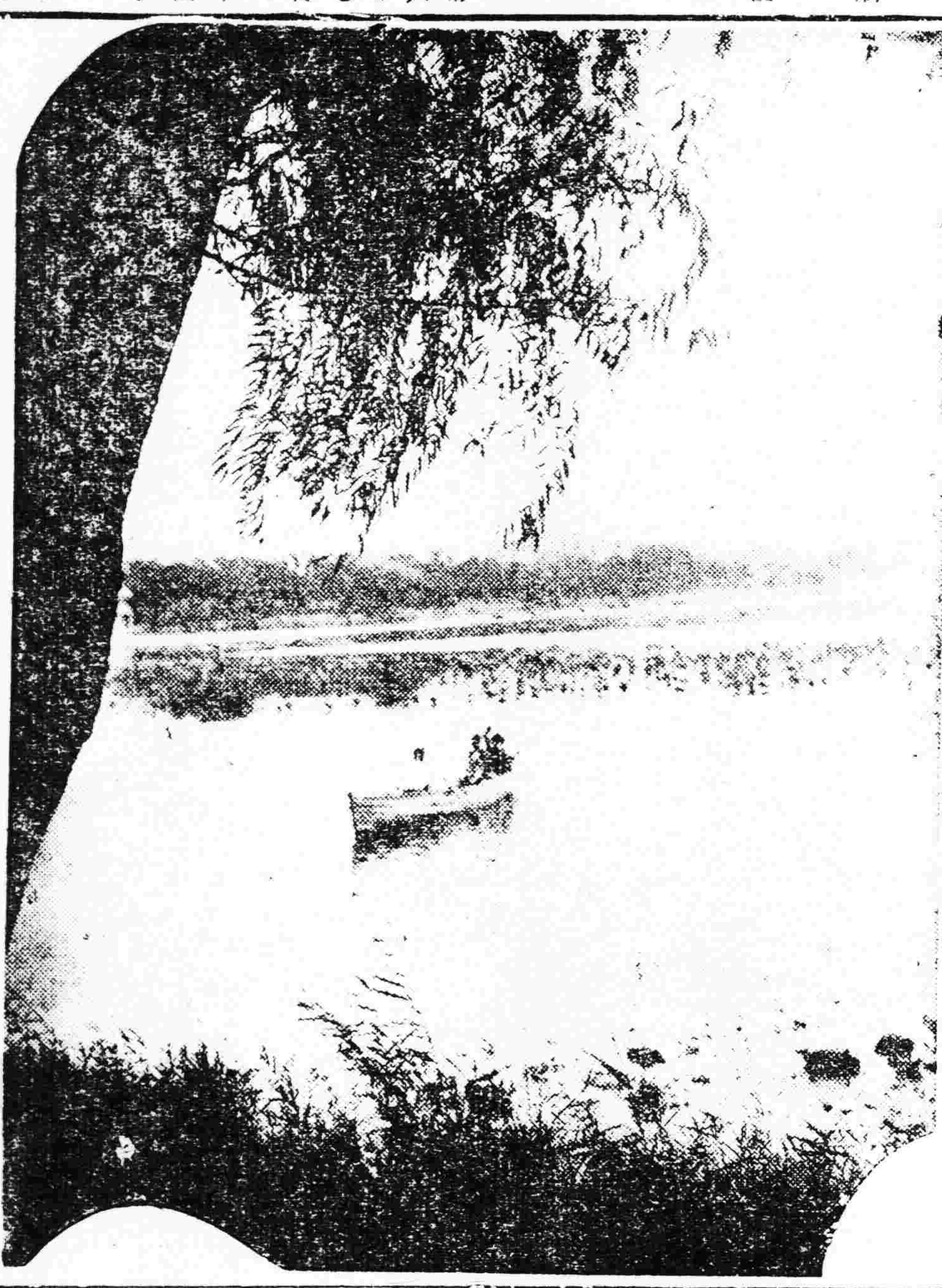

一葉入秋波　柳疎風正寒

東三省雜報

△奉天▽

飭放民車 總司令據陳處兵司令報告各軍隊多抓用民間大車隱匿不放以致鄉民極感痛苦總座聞訊非常震怒昨遂飭令各軍如有扣留民車者速即遣歸勿再留難否則即依軍法懲處決不姑容云云

女會招生 本城女青年會於今日社會婦女多半需要英文特立英文班一級以資深造凡有初中一二年級程度者皆可報名考試每季學費至少後金質多聞訂於九月三日爲開學日期

天地爲愁 萬泉河之孟蘭會先期照例預備開會天公亦使雨師先期洒淚以免土地揚塵詎知降雨過量致道路特別泥濘是以一般看熱鬧之紅男綠女大有行不得也之歎一時萬泉河上嚴然天地爲愁不知屈死亡魂將何以伸其苦云

柴草昂貴 錢法毛荒百物昂貴當局屢次設法整頓終未見若何低落又兼陰雨連天道途泥濘鄉車無以進城此數日之間市上秫稭每車竟有賣至一百四十餘元者云

照常營業 各屬禁烟藥店早有通令禁止傳賣如有違犯當即查獲罰辦乃不意各藥店如何辦理閏日假期仍舊照常營業當局亳不過問云

巡長更調 商埠警察局北市場分駐所巡長劉益臣自任職以來頗爲認眞茲已因事請假遺職以一分局巡長黃占孝接充聞黃亦係警察老手遇事甚有經驗云

漂來物品 城南渾河沿岸昨由東流漂到棹椅等物若干當由撈木廠者撈去似係居宅被水所冲漂流而至此可知東邊水勢之大云

捕獲賭徒 大西邊門外保安寺胡同住有陳某者因無正業每日在家設賭漁利藉資生活閏月之廿八日下午三時召集賭徒多人在家聚賭正興高彩烈之際爲鄰警督見當將捕據陳某等四名連同賭具一併帶所罰辦云

販賣人口 工業區三馬路四美堂執事趙福華因無正當業久販賣人口藉資生活近聞趙某由山城子拐來妓女桂臣一名並有領家劉海山同住該堂而桂臣因與領家混事有年情願將身價洋承還因趙福華劉海山不允該妓乃行涉訟第六署將劉海山傳署訊問旋由妓館業務所代表陸海峯桑曉廷等係出爲該妓自由得贖身現洋三百七十元歸趙劈賬嗣後趙與劉海山等合謀將桂臣帶往山城鎭復往開原縣賣與賣華班得現洋九百五十二元分肥得洋近又在日本站第一樓買一山東籍民中婦女二人擬往哈埠轉賣爲娼云

始亂終成 大北關下頭住戶馬子安者係商界中人因膝前乏嗣只有一女年方及笄貌僅中姿因嬌生慣養不守規訓曾與北鄰某姓子結有曖昧情事往來日久被女母查知恐醜風外揚遂託冰人撮合將該女許與某生爲妻撲書過聘聞者謂始亂終成信不謬也

△熊岳城▽

選舉隊長 蓋平縣第三區公所頃因奉省令組織常川保安隊已就緒特於今年（廿七日）在該區公所召集各村長開選舉隊長四名結果田秀峭祖顯亭許子馨高新甫四君均任事多年富有經驗充任隊長可謂得人而總隊長則暫由本區區官兼代云

因槍被拘 蓋平縣保甲第三區區保長岳榮山因奉所長之命擊匪於日昨赴蓋請示機宜詎因攜帶手槍一枝在蓋平驛爲日警檢出當經拘留幸遇警察所三區巡官王豐林轉報所長即行據實交涉始得釋放云

寵女虐媳 本城後倉房街隆川醫院趙曉峯之長兒忠仁爲其次子趙林娶於北關那姓女爲媳該姐從容言工頗負時譽詎知忠仁之妻李氏除悍性成其女亦驕傲險姤凱林又愚頑暴戾自其媳過門母子女三人竟加種種虐待致憂慮成疾現在母家養病以此慘無人道之行爲有家長責者盡加以注意焉

△本溪▽

少婦自縊 本邑東新市街昨廿七日早日本公會堂後之樹上有一婦人自縊身死經日警署檢驗關係邑東歲廠人其夫將該婦押於北山某妓館該婦係良家女不認作皮肉生涯自縊身死云

△通遼▽

自殺未遂 北市場妓女玉花於前與其領家千某因事口角即吞食鴉片希圖自殺食後昏迷幸而知覺尚早立時灌救未致殞命云

梨園復活 南市場大舞台停演兩月有奇該園主爲興誦地面計擬合出資邀集坤名各角色大約十五日前後定能開演一般小本營業及娼窰依莊均盼望早日開幕而便營謀云

妓女潛逃 北市場德順堂娼業劉貴如之搭住妓女王金鳳年十九歲突於前日攜物逃走四外尋找杳無下落劉某慌恐異常立報警所搜查聞該妓使押賬奉小洋一萬三千元之多非欵均係小舖灘床及放印子者若干據同類者云該妓將其夫王某該走後早經乘機逃跑現正四外託人訪查云

大仙捨藥 邑西北沈大院後邊新修大仙堂一座供有胡黃多年闔然託兆捨藥醫人近屯患病男女禱藥者只碗盛水用紅布蓋上置諸神前祝明病狀焚香待立啓視藥在其中食畢病除轟動全城一般信男善女爭往討取近日街巷求藥者不絕於途云

△大孤山▽

判處徒刑 孤山後楊家屯地方有楊作山者今春恃勢刊伐王之昇放蚕樹數百餘株被害人王之昇具楊作山妨害他人所有權赴岫巖司法公署起訴該署一再偵查委係被訴人妨害所有權該被訴人亦自行承認判樹不諱該署特判處楊作山五等有期徒刑七個月未決在押日期准以二日抵底一日云

場長廉明 大孤山鹽務場公署場長自到孤以來對於用人行政悉能潔己奉公不時赴攤所調查如有局吏不法立即嚴辦是以各攤所整頓亳無弊竇云

視查莅止 省清鄉總局因莊鳳岫三縣存在遍地警甲力薄剿不勝剿若非特別設法痛剿地方匪患難以肅清是以特派秦某爲三縣清鄉專辦昌日昨由岫來孤由後一面由前調查一二日即行來孤云

追償墊欵 孤埠自治第三區甲接莊邑縣署訓令案據該區居民孫受成禀稱該氏所墊各欵該村長閉應攤還以資結束除批示外仰該區調取眼簿妥爲清償等論該區鄉區長復據差村村民孫受成禀稱因去歲奉縣令創辦鄉團經本村村長楊開清招集甲長士紳集議公推孫受成爲全村代表操辦鄉團事宜一切花費按地畝派收以故民置槍械軍服等項整現小洋六百四十元後向楊村長追要堅抗不付因楊村長原係匠出身各甲長均不贊成意在另選良善村長接充乃該村長把持揚言非幹到秋不可現在孫受成因墊欵無着日昨在三區堅請追要並與各甲長集議非遍其退讓他人不可現兩造勢成騎虎聞區長正在調說云

火船撞壞 由安往孤火船本月廿一日自安東開往孤山行至鹿島東將船撞壞停水中收拾至廿四日始行來孤其乘客均改坐風船云

匪又綁票 孤西林家坨子日昨突有胡匪多人將林姓綁去一人將于姓綁去二人該村立報駐孤山莊邑聯防隊登時出發迎擊不致該匪奪票聞風遠逃杳無蹤跡云

△桓仁▽

署長到差 桓邑兩江水上警察桓仁分署署長鄧雲章於上月間奉東邊道尹之命調任山林警備隊隊長業經去職遺缺以安東水上警察廳司法科科員王鏡寰接充於月之十九日王已到差視事矣

△遼中▽

大洋提漲 邇來錢法因當局認眞整頓設法維持故現大洋價格逐漸低落本邑銀市最低價格落至十九元一般商民頗抱樂觀乃近數日來不悉緣何忽又提漲截至本日（二十六）已漲至二十三元四角因之市民又形恐慌云

△溝幫子▽

俘虜遣還 本鎭俘虜收容所由去歲十月成立計有俘虜五百餘名該所主任王敎爲極優待俘虜等甚形感激現以戰事告終所有俘虜奉令遣還該收容所亦同時取銷云

警官勦匪 本鎭南接盤山西連錦縣每當青紗障起胡匪潛滋此韓後竄擾甚雖現開界邊聚有胡匪八十餘名按村綁擄民不堪命本鎭警察陳區官電請路所長督同警甲並帶有手提式機關槍數架前往痛剿諒此跳梁小醜不難一鼓蕩平云

防軍遷移 駐本鎭南大營陸軍卅三旅八團二營五連現移街中分駐各商號營園空虛距街約有五里該營園正在修工之際所有包商及監工員因軍隊遷移懼匪光臨異常恐慌云

野浴宜禁 本鎭大街南車站迤北有大坑一處方約半里蓄水甚多深淺不等四時不涸每當夏令多往浴者赤身裸體殊不雅觀旬日前有守備隊兵士一名年二十許亦往水浴竟致淹斃危險所及風化攸關負管理責者曷取締焉

警備盡職 本鎭駐站警備司令部處員郎勦二君和藹可欽忠於職守晝夜督帶士兵持令查街見有形跡可疑必詳爲盤詰如軍警有不守分者執法以繩不徇情面除如檢查郵件旅館無不認眞作去可謂盡職者矣

△錦縣▽

調升巡長 四區双台子巡長因事請假遺所長特派警甲所差遣隊巡長周榮久前往接充周係警察傳習所畢業頗堪勝任云

平治操場 錦邑師中學校建築已告成功惟操場有雜草横頂高抵不平於學生運動上諸多妨礙該校長劉仙閣現已請妥的欵雇用教養工廠苦力數十名每日平治至本月底即能完全竣工云

拾金不昧 邑東街路南榮盛泉澡塘工人韓海山于月之二十三日晚間刷洗澡盆拾得金鐲一枚當即送交櫃房賬帶招領倒此拾金不昧之工人尙屬可嘉矣

梨園漲價 邑西關榮順茶園每人每次收戲價奉洋一元行之已久現爲振興營業由津埠聘到坤伶劉寶卿等三名色藝双佳頗爲一般顧曲者所歡迎以故該園由月之廿日起每票漲價一元而前往顧客頗爲踴躍云

△開通▽

胡匪正法 民團前捕盜犯李長九業經該縣堂訊供認搶劫車馬並搶有夫之婦不諱當呈省憲在案于廿六日奉省令就地正法遂將該犯綁赴刑場槍斃示衆矣

冶遊受辱 本邑平康里某妓女會與某甲認識昨廿五日某甲正與妓女談笑之際忽有自外城來某營兵士闖門入屋向某甲俺以老拳某甲不得已抱頭鼠竄因某兵亦與妓女有舊故也

△鎭東▽

大軍過境 本邑洮昂路鎭東火車站於八月二十四日夜間瀋倘連聲訪悉確係三四方面傳軍長大隊開拔赴呼倫貝爾防堵蒙匪云

會長選定 本邑商務會會長王世長因柜事紛繁決意辭職業誌前報玆於八月廿五日午前十旬鐘在商務會投票另選監視者有縣署於科長盧主任陳會長前副會長李春圃得十二票當選爲正會長喬振釆得九票當選爲副會長云

△通江口▽

待命出發 水警總局令第一分局於念四日轉到電話與駐通第四分局務須整隊待命赴小北河一帶剿匪該局長柳紹勳遵命整理就緒以備出發云

局長拜客 新任郵局長王際平接收就緒前局長念六日歸里該局長遂於是日率信差艾維新赴各界投刺拜訪以便接洽而資聯絡云

區官查煙 區官施東五以禁煙命令森嚴誠恐仍有私開煙館者遂於月之念六日躬赴舊有煙館一再查禁以杜偷吸而盡職守云

△安圖▽

取銷藥店 本邑前奉警務局喜後訓令限期將各藥店取銷現已到期特通知各藥店一律停止營業本邑藥店遂自行休業矣

△餘積屯▽

砍死三人 北關森家街同西頭有住戶那閣忱於今（廿五）早晨門時突然闖進惡徒一名手持菜刀一把先將那氏夫婦及窟門之女客一並砍死隨中住戶急赴警派所報告及警士前來而兇犯已逃過無蹤矣惟室中什物暨一切珍貴貨財等類毫無所失想該兇犯徒爲殺害人命或爲某種根復而來又聞台有謂識該匪爲那家之爭據而其不法於被那抵起訴法庭與其實在離婚大概懷恨在心必屬前來找岔拒及前妻不特那母及女均未在此遂使及其兒媳而連累於來客云

軍長查防 第十五軍軍長汲海峯前爲護送張輔帥大夫人靈柩曾到錦縣在其公館句留數日茲爲駐軍閥內恐有疎虞之處於日昨特乘專車西去双營鎭其軍部視察防務云

△哈拉沁屯▽

專員蒞哈 康平警甲所巡行救練專員王墨齋因事辭職遺缺未便久懸遂由警務處委任宋作霖接充宋氏奉委後於上月十五號到縣視事之二號來哈先行檢查各隊兵額及警區行政之成績及督飭警甲剿匪云

△寬甸▽

警察下操 警察中區長警日則分街站崗夜即設卡防守未及休息中區警察充深勞苦而其新補警察又多不諳操法以故該區警察除日服勤務外又令齊赴操場寬行下操云

槍犯逡究 上雜圈何子村民門國武於民國十五年充當大平川巡長之職曾擄五响手槍一支既未帶有槍票亦未呈領槍證該村派出所巡長視瑞雲到差後即聞隨有無票私槍一支附有子彈五粒正欲查訪起獲會有張某係發並言隨其久設賭局抽頭爲利當即馳往起獲供認不諱遂將該犯及私槍彈一併解區送縣究辦云

△通化▽

山貨難買 本年山貨胡匪永探爭開所有參茸客無敢入山採買者買主懼匪綁票售主亦不敢聲楊有貨如此看來本年之山蓌鹿茸鹿骨熊膽等項當必大漲其價云

秘查刀匪 確據某要人云羅圈六道溝居民六戶移居於城南之夾皮溝內有住戶係大刀會餘孽張所長得訊立派一區保甲隊長張啓帶兵往查去已二日尙無回訊一俟查實再爲誌之

夜戲開箱 本邑玉仙茶園自開業後生意蕭條混飯而已園主周玉春不勝賠累乃向當局疏通妥協許其開演夜戲昨日（巧節）該園排演天河配其座上客實較常爲多加云

放假看戲 駐通第一旅之軍規非常嚴厲實從來所罕見而其部下之兵亦皆守法除下操出勤外併未見一兵在外滋事高旅長特於昨日起放假三日輪班看戲戲園內安靜如常語有云爲官者愛民如子其高旅長愛兵之謂乎

△扶餘▽

官兵陣亡 扶餘縣境近來胡匪充斥綁搶案件無日無之保衛二隊副隊長藏某以擊匪出力擢升斯職抱維持地面熱心與胡匪鵠擺率隊往剿奈僅帶兵十四名行至二區界弓棚子地方見有高粮地大片想匪多盤踞於此身先士卒入地搜擊詎知匪在地內預有戰壕可以藏身兵未見匪匪已遠見搞准發槍將藏隊長當時擊斃所帶士兵亦傷六名陣亡四名日昨呈報總隊均稱二隊官勇傷亡於無名小醜之手實爲可憐云

丘八欺人 本邑北街郵政局門前榮康廿三日晨有某處之丘八買葱並未給錢攜葱而去行未數伍遠行返回言其丢失市錢壹五吊向賣葱人索要彼言未見該兵直至錢櫃掏蓋取帖十五吊桐此帖即是伊丢賣葱人只爲有屈伸不甘服與之口角該兵糾爭多時觀者甚衆後經崗警排解了事云

△賓縣▽

錢法較緊 本邑近年以來之錢法堪稱活動今春所有放貸者利息僅在二分五之譜此刻總得四分尙無出貸者各商賣項亦少當舖亦不出錢質當價值壹千僅寫五百查其原因新糧未熟不能登市因此農戶無錢商亦無市均稱錢緊云

△同賓▽

秋收有望 本邑自春至今雨水調和更兼入伏以來五風十雨大有豐年之兆現今禾穗成熟行將刈割所謂春發其華秋結其實矣

學校開學 本縣各校前於暑假後開學時因暑氣未消酷熱異常由敎育局通知展期十日現又屆期滿均於月之廿日照常開學矣

更換敎員 東北門外一區一校敎員陳舉堯因事辭差遺缺經敎育局另委楊景峯接充現已到校上課

完婚誌盛 本縣韓監督於七夕日爲子完婚已誌昨報是日各機關首領均衣裳楚楚前往道賀計接彩幛二百餘架並有吉林省長親書賀聯一付及四鄉所送之旗傘匾額等物門前車水馬龍頗極其盛云

△陶賴昭▽

中途病故 本站於月之二十五號午後五點二十分由哈開長之客車到站時車上下來三人其二人背負病漢一名正値尋店之際病者其目長逝詢係榆樹縣界小紅廟子屯人死者王姓年四十九歲在哈埠大增源燒鍋爲工因久病不愈該號經理著其親屬並僱彩輿護送回籍調養詎料竟至本站而斃諺云生有處死有地誠不謬也

巡長堪嘉 本站特別區巡長關錫衡前在三岔河駐在所任巡長職五年有餘前月奉令調轉本站特別區仍充斯職到差以來不分晝夜率警巡邏嚴査旅店藉防奸宄小乘機擾亂時値青紗障起有此巡長維持地方商民得以安然無虞特區界內慶幸多矣

馬驚自斃 本站二十六號有鄉屯來街之四套馬車一輛上坐五十餘歲老嫗并一少女行至鐵路横道口値由北向南開來火車登列車夫慌有危險急騙躲避詎料韁馬忽然驚逸車夫無法制止竟任其驚跑韁馬如觸一大樹登時而死乘車老婦及少女均皆無恙亦云幸矣

△樺皮廠▽

黃夜被竊 本鎭西營城子王振東家未悉由何處來竊賊數名潛入馬棚家人聞犬吠之聲出而視之已將騎馬一頭竊去急追之亦杳如黃鶴矣

拿獲賭犯 吉林縣警察第三區自更換分所長以來四外即貼布告禁止鴉片嗎啡賭博以維公安日昨（即廿五）本區王巡長偵得王柳鐮印子設牌局一夥王巡長遂帶警士前往拿獲帶所詢問約於今明兩日送縣罰辦云

△長嶺縣▽

魚肉鄉民 警察拘禁奪驢匪犯武占奎昨晚供出吐驢現在荒界十七號劉姓家中藏匿當飭警將驢起出巡官楊世興復往西十家戶地方羅姓家中大肆淫威翻箱倒篋並將同村之住民仇旺宋玉海王世宸巳隆宋連惠于占江魯顯及百戶長高文蘭等共十二名盡數綑綁嚴刑拷問共勒索哈大洋壹百三十餘元奉票一千六百餘元聞王世宸等均遍體鱗傷忍痛來縣喊控警所若何法辦容訪再誌

△富錦▽

新麥上市 日前立秋之際邊方農開忙於割麥迄今旬日每日市上麥車增多所有商家皆行爭買聞糧業家云今年小麥良莠不齊價目頗高刻下小麥每石約廿一吊特餘斤核哈大洋廿三元五毛之譜猶恐有漲無落云

△依蘭▽

募捐修橋 吉林溫德河子創修石橋一座名曰德源石橋工程甚鉅而欵項維艱現僅修成三洞尙有六洞未修遂派人向各縣募化捐欵有張日宣者已來依勸募聞樂輸者已達四十餘萬吊云

請假完婚 駐依陸軍第九旅九六團騎兵營書記長譚國政奉天北鎭縣人幼年在原籍定婚因伊父從戎來依伊即隨待膝下現已擇陰歷七月廿二日爲花燭之期遂請假旋里迎娶云

擬設電燈 本城市政應設各項已漸次完備惟電燈尙付闕如現經官方提議敷設電桿諸項均已購到侯擇定廠址以後即將興工云

打破頭部 本邑西街住戶闞海於十九日因向夏家窩老五討債言語衝突即行動武闞某竟將夏之頭部打破血流如注經警察將闞帶所看押從中說和兩造方行了結云

△樺川▽

丈街修路 樺川南孟家崗距城較遠地面寬濶恐監察不周故添設警察五區已誌前報現唐監督不辭勞瘁親帶夏委員赴由到該區察看形勢丈放街基並將沿途久不通行之大路大修缸小路碟等處邀集該處紳董湊資動工修理形似馬路現已工竣該處居民大爲便利並擬在該處爲唐公立碑爲永留紀念云

△五常縣▽

領到軍餉 駐五陸軍十五師補充旅三團第二營軍需長日昨赴陶部請領餉項事畢於月二十三日乘車回營並有五連保護云

△嫩江▽

委任區官 嫩江縣警察第二區區官劉步台調陞第一區區官於八月十五日充任視事該區官對於軍政各界頗爲融洽此次到任以來對於警察各事必刷新整頓有一番起色云

△安達站▽

擊斃車夫 本站自入夏以來土匪出沒無常昨二十五日晚七點半鐘有陳姓馬車在大什字街停放忽來一男婦帶一女子聲言雇馬車往六道街油房南頭某姓家因有要事趕馬車者意思男女同行不能有別的岔錯當即講妥男女上車前往行至油房南頭空曠之處從高粱地內突出土匪一名手持小槍撲奔馬車而來威嚇站下那去馬身停住該乘車男子從腰中拿出手槍此時女子遠颺言早知道你家有積儲才使出手段雇你的馬車將你綁住說說就趕馬車往高粱地內去趕馬車者力氣很大心中不服該二匪力氣亦不足趕馬車的手互相爭鬥二匪就往高粱地內扯趕馬車就外闖一擁之力推出二匪台脚就跑往荒甸子裡距荒甸是平川之地該匪有槍當時鳴槍立將車夫擊斃此時壕內有一何姓糧戶院內有砲臺聞槍聲當上砲臺一看前邊有一馬車圍觀一二人又一看有死屍在地確是匪人強搶馬車照匪射擊連放十數槍匪看事不好即乘馬車遠逃矣

△呼蘭▽

舊地重遊 呼倫縣監督張公毓岣自民國十四年蒞任以來爲地方造福頗多至於政績頗有可言之點萬民欣頌去歲因丁乃叔之憂遂辭未獲調充軍署秘書刻又調任斯職已於本月十五日接事想張公關心政治洞悉民情此番舊地重遊當必更有一番振作也

△海倫▽

所長視事 本省當局爲整頓政治計已委段知事徐局長連袂來海今長（八月廿一日）早九旬鐘警察所長金公駕到一班警官率隊歡迎下車後即往警所接事本邑警政定有起色近雖匪患四起將不難立享承平之福云

炸彈何來 廿三道街縣署院後空地一段係警兵操場不知何人投擲炸彈一枚某民戶之豬誤爲吞噬砰然一聲豬首炸刈大半幸係畜類倘爲人民觸犯危及生命若此通衢行人稠密何來炸彈望負治安責者嚴行搜查也可

△望奎▽

惠及乞丐 新任知事靖國儒於月之廿三日下午七旬鐘在市場經過有乞丐在馬車前跪拜該督見乞丐無兒頗爲可憐遂賞江錢二百吊由此觀之靖監督之慈善可知矣

慘無人道 八月廿四日下午一句鐘突有一馬車由十字街北行車上坐一年約廿餘之婦人不住大哭如臨喪考然觀者莫不紛紛議論但云此婦係某姓子財東之兒媳著日對于翁姑孝順並無何錯與其夫頗稱融洽大概與婆母不能相安遂被休回娘家

△海拉爾▽

安堵如常 自蒙古青年郭道甫等假借推倒蒙古黃派爲名希圖獨立並派出蒙人多起攻奪上下各小站意在先斷上下交通再行奪取海滿兩站以圖基本而圖達到獨立政策不期作事不密爲官廳偵知梁司令趙道尹於事先在各站添兵被路又於本埠及滿埠嚴行佈防方畢該蒙人等即出擾烏双爾此千站札蘭諾爾等處幸事先計劃俱被擊退破壞之鐵道隨時修復業已照常通車前昨兩日又由下而開到騎兵各一團駐於本埠上下各小站并增駐軍隊若干梁司令現已設警備司令部於本埠而便指揮上下各站軍隊且可就近與趙道尹商洽蒙旗一切善後及以後剿撫事宜刻下市面安堵如常人情平穩昨日劉團長（十九五團團長）又帶隊出發赴蒙旗鎭據娼寮菜肆營業如常亦未聞有擾鬧者惟倫旗蒙人懼蒙黨搶掠移入本埠居住者頗多云

各地方雜報

△朝陽縣▽

途中被綁 本縣地處邊陲素稱多匪時屆青沙障起盜賊出沒無常有西門外住戶王揖亭業賣雜面出身近年稍有積蓄日昨赴河東閱看林苗行抵東滿地方突遇胡匪竟將王某綁上帶向東山而去聞非千元不能抽贖云

△山海關▽

知事解奉 臨榆縣知事鄧茫霙刻因重大案件被陸軍第三四方面軍團司令部檢閱行營於淺日拘捕到部略加審訊即乘京奉火車押解赴奉據聞案關通敵嫌疑詳情若何容訪再誌

緊要聲明

有郭硯山者不知何許人自稱係本報編輯部編輯員在外包登報稿藉圖欺詐查本部編輯員中並無郭某惟恐外間不察爲其所愚特此嚴重聲明

本報編輯部啓

……年存欵活期一個月週息三厘六存期延長利率隨增定期三個月週息五厘六個月七厘九個月九厘長年週息一分大宗存欵利息面議……中電話一一三八號日十六番

奉天 鐵路郵務學校啓事
本校考期已過外埠男女學生要求投考者日有數起現經教務會議議決仍有相當證書者可爲通融此佈 教務處

新秀榆樹縣分館
本報榆樹分館經理作古遺缺本社另委于繼先君爲經理嗣後該邑如有訂閱本報及刊登廣告者即希向于經理接洽可也此佈 盛京時報營業部

姜作……
黑龍江省保安司令萬委充本部諮議嗣後如有假借姜副官名義辦事者本諮議概不承認特此聲明 姜化東啓

派……現已派交滿楚分社地址在西大街文友堂各界諸君訂閱本報登載廣告務請就近接洽可也八月十三日 盛京時報社營業部

內科 小兒科 池田醫院 電話四五六番

「一雙戀人」甜言蜜語

吳英士先生。服務於天津某大公司。因行關係。赴上海兩月餘。回津到家後。與夫人李翼芬女士談話。

「郎君」你我相別二月、你的面容竟如此豐潤、丰神這樣的光彩、與未別之先、灰白的顏色、瘦弱的身體大異、因爲何故呢、「吾愛」你那裡知道、我到上海、因水土不服、腹泄旬餘、身體本來瘦弱、臥病之後、羸弱愈甚、幸友人代購、德國還少、新藥、「青春腺」一半打、按日服之、迄今月餘、不但舊病全消、且體重驟增、體力日强、「吾愛」我已帶來女用「青春腺」半打、你的經血不調毛病、今次服之也該痊愈了、

破天荒神奇補品「青春腺」

青春腺(雙片由(青春腺)之內分泌物集合而成故於服藥無效之生殖性神經衰弱症。及精力消耗。全身倦怠作事懶惰。易感疲勞。不眠等。及生殖機能減退(早洩勃起力減退陰萎)性慾減退。性感缺乏。及發育不完全。新陳代謝機能衰頹症。心臟代償機能失調症。消耗衰弱症 初老期衰頹 女子經脈不調過多過少經脈閉止 不妊娠 半產子宮寒冷 赤白帶下 腹痛 交接快味缺乏 及卵巢發育不良者 更有特效特別有效 本據日本藥用博士就吸雅片嗎啡者之試驗報告云。服「青春腺」可逐漸減其雅片嗎啡用量。至完全戒絕。且毫無痛苦。體弱身瘦。可立即强健改色 血色增進食慾振作精神實爲戒雅片最新最驗最穩妥之奇品云。

○效驗○ 老翁服回復青春。生殖力還少復活。老婦服經復鮮血氏旺盛還爲少女姙娠子女青年服元氣百倍、健腦强精增進記憶力讀書不忘。

◉區別◉ 男子不可服女用「青春腺」服則乳房澎大變爲女性女子不可服男用「青春腺」服則胡鬚叢生變爲男性購者注意發錯服

◉價格◉ 男 女 青春腺 (每盒服七天)現洋四元 哈洋五元 (每料服一月)現洋十六元 哈洋二十元

◉特長◉ 青春腺用四調混合營養的絕被空氣變化走泄藥力 服時用鉗打開假冒僞藥難與仿效

德國新藥 政府實驗 特許專賣 特效 男用 女用 青春腺

外埠函購請寄長春日本橋通七十二番地哈德洋行貨款先匯寄費在內

中國總經理 上海哈德洋行

東三省青春腺總經理 長春日本橋通七十二番 長春哈德洋行

小崗子四西門外大生藥房內 大連哈德洋行

奉天哈德洋行

分行

奉天大成藥房 奉天大德生藥房 奉天大陸泰報館 奉天日站恒濟堂 大連同德藥房 大連華泰藥房 大連德記全棧 大華西藥房

吉林中西藥房 吉林五洲藥房 長春中西藥房 長春法安藥房 江省德泰隆 江省中西藥房 哈濱中西藥房 哈濱永德堂

安東瑞祥泰 營口中西藥房 遼陽義和堂 安達隆泰隆 洮南德慶仁 寬城永濟醫院 綏化錦合隆 海倫錦合盛

四平街天德堂 昌圖店康德記 旅順大德堂 金州志誠成 呼蘭德興號 海拉爾洪順堂 開原站德新厚

頭取 安田善四郎

正隆銀行

奉天支店浪速通

(日電話四五五五・一六五〇・六〇八〇)

小西關派出所小西關朝鮮銀行西

華電話七二號 日電話二五五番

嶄新流行之頭髮針

此貨樣本無資奉送

錄製假象牙製形色玉數是隨便作之本廠製頭髮針品良價瀛環球馳名寶號若買售這頭針必隆盛發展矣

名古屋市中區八百屋町二丁目 小間物問屋 吉安商店

朝鮮銀行

本店 京城

支店 東京、大阪、神戶、奉天、大連、旅順、營口、遼陽、鐵嶺、開原、長春、哈爾濱、安東、新市街、龍井村、傅家甸、上海、青島、天津、釜山、元山、鎮南浦、清津、會寧、木浦

紐育、倫敦、露國浦潮斯德、其他內外取引爲替均辦理

東京精工製商店

六王牌唐箕附推米機

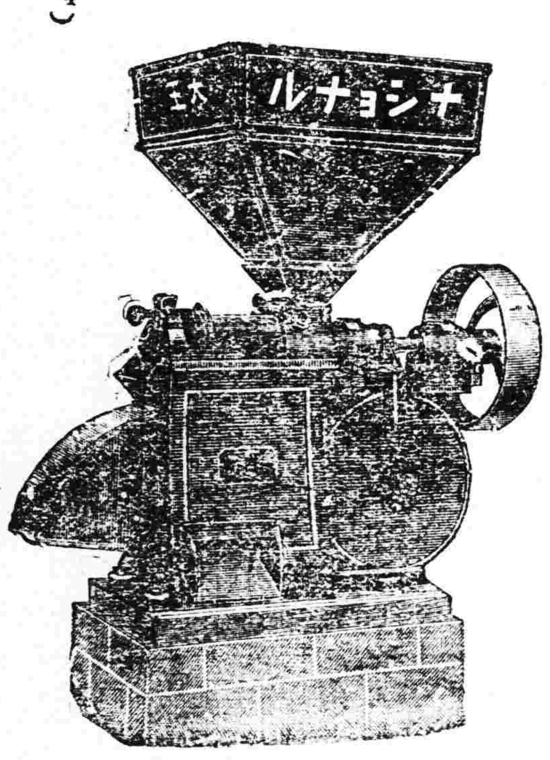

本機絕對模造不許權威有專賣特許權

本機不用特別的裝置木製唐箕即依本機一部可得分別籾與米又谷子機具本機不見比他機

(4)

機器五金行

同天洋行

奉天日站琴平町六番地

日長電話一四二番

實費(自動車運轉手)養成

自動車

陽歷九月一日開校 設有學生寄宿舍

本校特彩

一.速成科…四個月畢業 一.設置完備

一.實習科…一個月畢業 一.學費低廉

招募中華學生

一.教講課程方正而嚴格 一.有自信有餘裕技術

一.理解容易而親切

一.職員好熟練之中華人

◎若細要章程者要送郵票金二分

大連市北大山通十四大行館後院

日支自動車研究所

唐山馬牌洋灰

純粹國貨

唐山本啟新洋灰有限公司所製洋灰成績卓著花樣繁多 鐵路橋梁堤岸修河 碼頭船塢電機台座 一切工程皆用此貨 歷經秦西各國先進名國 化驗給證優美資格 各埠分銷早已添設 諸君惠顧無任感荷

洋灰東北部總批發所 地址奉天小西邊門外

中國電話二百零六 日長電話一七九零 電報掛號二四五零

(2)

生乳奇藥…人造乳

造

永年西藥房監製發行

第一補血妙品

香甜 滋補

美女牌葡萄乾所製之蛋糕其味格外香甜因葡萄含天然菓糖甚富且略帶酸性又能助消化不比普通蛋糕之油膩再葡萄有鐵質常食之有補血强身之効

東三省總經理 大連 大豐洋行 電話四二五三

美女牌葡萄乾

⑤

痔瘡救星

◉君患痔瘡否 ◉君覺痔癢難忍否

◉君患脫肛否 ◉君大便時流血否

◉君因患痔瘡而坐臥不安大便時痛楚否

君如敷用第威德痔瘡膏必能

痔瘡痊愈 奇癢消除

脫肛平復 流血頓止

坐臥如常 大便不痛

營口 源來盛洋行 東三省獨家經理

奉天萬芝堂芝茸莊

本堂發賣川廣藥材湯劑飲片丸散膠丹一概俱全 本堂中國電話壹千壹百四十二號

蓯茸補腎丸

此藥專治男子先天不足後天虧損少年破身太早房勞過度腎虛腎寒精經如冰不能種子陽痿不興興而不久夢遺滑精腦髓空乏腰痛耳鳴精神短少自汗骨蒸以及婦女經脈不調赤白帶下下元虛冷久不孕育等症服此藥添精種子壯陽補腎大有奇功每匣現大洋一元一打拾元整

立止咳嗽藥

專治男女老幼諸般咳嗽不論年深日久虛損勞傷咳嗽吐血痰中帶血傷力咳嗽肺虛痰喘睡臥不安飲食少進內傷外感肺經不清此藥善能止咳定喘養血清痰能補能和能清能散管保去根永不再犯立見功效每付現大洋四角拾付三元五五付一元八角

神效虎骨酒

專治腰腿疼痛手足麻木半身不遂五勞七傷服此酒神效每大瓶現大洋二元中瓶一元

開胃止痛丸

專治男婦心胃疼痛胸膈脹滿飲食無味嘔吐惡心寒積肚痛等症服之甚效每付現大洋三角每拾付二圓五五付一元參

雙合化痞膏

專貼男婦諸般積聚心胃疼痛胸膈滿脹氣逆不舒泄氣瀉痢疾遺精痞氣腰腿疼痛手足麻木小兒食積痞塊下墜脫肛肚腹疼痛常貼此膏化痞消積速效每貼現大洋四角

牛黃上清丸

專治上焦風熱痰火內發言語繁亂或頭眩暈咽喉不利風寒身痛聲塞不通口燥舌乾四時瘟疫眼目赤腫耳鳴等症服之神效每大盒現大洋一元小盒五角

宋氏救喉散

專治咽喉諸症單雙乳鵝喉瘟疹痘毒經喉花柳攻喉或瘀破爛水漿不進吹之立見功效每大瓶現六洋陸角小瓶參角

保胎健母丸

專治婦人久患墜胎者或一次二次或受孕之後久服此藥萬勿墜胎之患誠屬保胎之良藥每匣現大洋一元二角

「此藥各埠均有代售外埠函購郵費自備」

總號 醫士 ▲宋子岐楊名聲孔益忱 應症 分號 醫士 ▲劉東閣李豐氏 應症

本堂開設奉天省城 總號大西關大街 分號商埠北市場 萬芝堂謹啓

神皋雜俎

歡迎投稿

小說

柳枝 （一八五）（小天）

劉氏說道。那時候是腦子裡。都有大清國三個字。忽然聽說那革命黨。要打倒清廷。當然是就像很不對樣的。如今一想。世界各國。都全改了共和。早知道當革命黨不算叛逆。你就說你是當革命黨去。我也不能胡阻攔你。說一句實話。那個當革命黨的有身家性命那個是吃了一肚子混棗子呢。我也不是給你後悔的藥吃。假使你這十年。全在南洋島子裡。有點聯絡。革命黨成功不成功的還不用說。就是在新加坡販賣點稻米。也能發財。去年我在火車裡。聽兩位穿洋服的男子談話。說南洋群島。物產饒豐富吃。中國人在國裡既沒有飯吃。滿可以到那兒吃點兒辛苦。那地方外國人全不願意作苦力。中國人能吃辛苦。一到那兒。就得發財。從先年老的革命黨。每次回國。就被逼迫。鬧得沒有法子。全在那兒安心種田割樹。將本圖利。現在都成了富豪之家。他們的女兒。不上歐洲留學。就上美洲留學。真富足極了。再有梁格莊老田家。有一個親戚。也上過馬什麼島。說在那兒的中國人。比在國裡都殷實。青春說道。我吃虧吃到讀書無多。並無腦筋還舊。一家子人又多。不忍放下就跑。到末後。人家都回南方。我也未能跟去。所以現在就是再想找故舊朋友。人家都注重人人當有一種建樹。我一點也沒有。委實不能再上南方。至於新加坡啦。馬剌甲啦。我就知道那兒能以發財。也不能前往。他們話兒。還未說完。只見車中的老柳太婆。立起來和坐旁的客人。說話告別。劉氏知道。車是到了。琉璃河車站。趕緊走到老嫗面前。說些送別的話兒。送舉回來。對青說道。你看這大年紀。還是爲兒爲女。若不是趕上這個打仗時期。萬一也不能出門。青春說道。人生無定。只有忙碌。那麼。你這回從梁格莊回來。沒知道能遇得我麼。劉氏說道。我一點兒也不知道。反正我既有家。也不能不回來看看。太想到遇得你了。青春說道。這些東西。實够你一犂。這些雞蛋。都是老劉家家裡的出產麼。劉氏說道。這些全是他們自己家的。你有十年未吃着劉家東西。這回可以管一管罷。

（未完）

短篇小說　紅葉 （九）（小天）

竹內信子。自從看了『獨身主義的蘇菲亞』這部影片以後。她的觀感。要比韶芬領較得是深進一層。她看到了電影中獨身主義的蘇斐亞。雖是軀幹比她高得好多。舉動比她異常的穩重。但是就讀書上。研究醫學上。以至於在法國病院中當看護婦上論去。沒有一處不和她完全相同的。尤其是蘇斐亞在醫院裡和已婚的約翰博士。一旦發生了戀愛。便使她想起了自己前年在東京時候的已往哀情。禁止不住。她追憶起來她的愛人德川伊之助。以爲雖赶不上約翰博士那樣的在巴黎醫界裡負有盛名。但以一個日本青年文學家。在東京文藝界中。就能和有名的小說家武者小路斯篤。菊池寬。芥川龍之介。一樣的令人歡迎拜倒。未始不是人間一個多才多藝的好漢。所以她看到了電影中多情多才的約翰博士。想用蘇斐亞來醫治久病之中孅而且弱的蘇斐亞。那又想起來自己在東京醫院裡。曾爲崇拜德川伊之助是一個可敬文學家的原故。不惜耗去許多精神體力。加意的像扶侍自己的丈夫一樣。她心裡明知道。德川伊之助已經有了妻子。只是由於愛才甚於愛及其他習俗。鬧得和德川伊之助。却發生了許多的鍾情談話。和許多的鍾情表示。如今再看得電影中蘇斐亞和約翰博士結婚之後。生了一子一女。在家庭間和大婦起了好多口角。以至於使約翰幾欲自殺。又跑到法廳起訴。用力驅逐他的原配髮妻。更使她對於人類十分的畏怕。她深信自己如果和德川伊之助在東京由戀愛而至於結婚。雖就是一時如了心願。但是到底也免不了和蘇斐亞一樣的到修道院裡。一怒出家。她一面懺悔已往和德川伊之助的發生戀愛。是她生活史上的一頁不幸。更一面覺得漂泊到了文明的中華古國。也未能使着精神特別的快樂得多。她心裡到了如何的難過的地位。決不願意她惟一的中國好友韶芬。對於人生發生一些厭世思想。她在看電影時候。一面觀看電影。一面又考察韶芬對於蘇斐亞的觀感果是如何。當時。她聽了到了韶芬讚美聲和歎息聲。總覺着韶芬是持着獨身主義的蘇斐亞。似乎可惜。但終於不知道韶芬對於蘇斐亞的生平。能以怎樣批評。

（未完）

回憶 （續）（潢南野人）

我還是莫名其妙的坐着。但是一心中想『這是怎麼一回事？這軍人是誰呢？因何向我伯父。露出一種強硬的狀態？』思已復思。不住的想。

『哼！你說你兄弟。在去年打仗時候。並未在家。那是我完全否認的。槍！是我親自交與他的。無論如何你須給我！不然……』那個軍人很兇很的說。吸了一口煙。接連又說。『我是絕對不能寬容你們呀！警備司令部的滋味。你們還想嘗受嗎？』那是不離的之

我伯父當時由露出一番奮怒的氣色。將年近花甲的面孔。好像便成了少年血氣方剛的容貌。很嚴厲的說『高先生！你是個軍人。你是個青年的軍人。槍林彈雨。炮火硝煙。你總須要有時經過的。槍炮皆是有眼睛的。故我勸你作事不可冒昧。我兄弟自從去年十月間離家。至今還沒有回來。這是不敢說謊的。槍！想你或者交與別人。高先生！請你斟酌斟酌。你一定是記錯啦』那位管賬的王先生。拉着指我伯父說。『他老姓兄弟外出。我們也都知道。當那去年炮火隆隆。以至于繳械的時候。中間十數天。我們在院裡。趙去錢來。孫至李往。軍人百姓。雜亂的了不得。密司特高你的槍想是交與……』不待說完。那個軍人。即將紙煙吸了一口。將軍帽戴在頭上。冷笑一笑。說道『哈哈！你不必多說了。不將這老頭兒。送到警備司令部去。我知道槍是絕對不給我的呀。』又吸了一口煙說『好好。給不給在你。要不要在我。自從去年七月間。郭鬼子這小子。倒戈以後。從榆關開回來的時候。被副官這小槍。就放在我手裡。那天在你新民繳械。我纔將這槍交與他的』接連又說『好！』『好！』今天時已過午。警備司令部。已停止辦公了。明天那裡見罷！……』於是站起來。將皮帶緊了一緊。由懷中取出兩張名刺。扔在炕上道『我叫高廣林』！向大家點了點頭。就走了。

此時我將名刺拾起。看那上面書而特書『高廣林』三字。於是向我伯父問道『伯父！這是怎樣一回事？因爲什麼？向誰要槍？』

我伯父並不回答我。仍氣奮奮坐着好像困倦是的。

還是那位管賬的王先生。走到我的近前說『這個丘八爺。說是在去年郭軍繳械的時候。他曾交與你父親手裡兩枝小槍。今天向你們要槍來了。不給就把你伯父送到警備司令部去。這是指名的詐手段！是最妙的詐手段！密是特！請你設法……設法罷！』

我聽了這話。頓像頭頂澆了冷水一般。此時室中一無聲息。均都呆呆的坐着。只覺得是沉悶寂寂的情兒。但是一我腦海裡。開了談判了。『這是突如其來的一件事。萬也想不到的事。設法？……設法？……設什麼法呢？……』老是廻環的想着。

嗒嗒嗒……壁上鐘鳴四下了。小弟弟由後院抱出來說『哥哥！哥哥！吃飯了』

我無精打彩的說『吃飯了？吃飯？吃罷！』於是也隨同小弟弟。吃飯去了。

彩霞幾縷。晚餐罷。散步庭前。踱來踱去。心中仍還想着。這是突如其來的一件事……設法？……設什麼法？……

（未完）

命理新詮

▲送批四平街議順亨張書麟君 （私正）

乾命卅二歲七月廿二日巳時撫寧生人。大運逆行四歲欠丑天。

偏印	丁酉	食神　長生	五歲	丁未	四五　癸卯
劫才	戊申	傷官　貴人	十五	丙午	五五　壬寅
日元	己酉	食神　長生	廿五	乙巳	胎元　己亥
比肩	己巳	正印　金神	卅五	甲辰	立命　辰宮

大造與木蘭縣閻君造近似。而運亦相似何耶。大造金神格也。酉申酉巳巳一片金而透天。又巳酉丑申酉戌金局。戌中己己酉酉巳一片土而透天。丁酉酉巳一片火而透天。申中藏水。胎元補之。辰中有木。命宮補之。儼然座秋山如癸者也。貴命。而金質不透。蓋宅臨山而遠水。是年秋蒸熱度過常年也。但火與金比之。尚發其弱。抑且水少。陽土不酸除土不滋。此所以與閻君之造近似。而不及其雄偉者也。因其金質不透。爲官不成。財伴傷官爲商最好。然官既不足。商又過之。全賴大運火過心雄。欽才就財。更喜巳申合水。中間酉自刑。其財正湧。可惜運中無水。大富難期。可成中富。蓋火木運如丁木丙午廿年。只能使金成器。而不能使金生財。乙巳十年亦如之。卅五歲甲運五年。甲己爭合。始來艱難。四十歲辰運五年。申辰邀子水。中富在其時歟。土潤金靈。正住運也。四十五歲五年。水運也。可惜戊癸合化爲石灰熱蒸氣。不是水矣。康平淮金。多樂事。但不能致其大富。五十歲卯運。三金臨一卯。最宜謹愼。五十五壬運。水運也。不該被丁合去化爲木。只老年納福而已。六十歲寅運。犯三刑不吉。

筆記

▲文藝叢考再編 （陶明濬）

宗經

忠厚二字。其在天地間。不可一日而無。人之存心。不可一日而去。孔子作春秋。以謹嚴之詞。而濟之以忠厚之意。此其所以爲萬世之楷模也。世人能執筆爲文。則思論到天下之事。以見其老。以展其才。固人之同情也。然立言一端。談何容易。有以之成功者。百人之中不過一二人。有以之得禍者。則十人之中。恐不止九十而已。是何故也。則以存心之未能忠厚也。或謂言論者。與行事究有不同。行事者利害直接於人。存心一不忠厚。則危害立至。已以危害加之人。人又以危害加諸已。是不啻自殺自毒。故君子不爲也。若夫言論。則空空洞洞。一虛靈之物。謂之爲是。完有何補。謂之爲非。亦無大害。縱使不忠厚。其及於人者亦渺。又何必如此其懼乎。曰甚矣子言之過也。言論者事實之先導。既有是言論。終必成此事實。言豈空言。論豈空論而已。非形諸氣志。方且因是而表現。因是而流露。因是而發動。如印之於泥。其大小也正邪也。一無所異焉。

今使人已爲是言矣。而不許其有是行。自生民以來。未有能濟者也。言論背薄。而云吾行能忠厚。天下之天。必無此人。理之所不許。道之所不通也。古人已矣。其以文章自表見者。布在方策。任人觀摩。其眞處自在。必不可得而掩飾。孔孟仁人也。其言藹如。而其一生行事。以仁爲體。以義爲用。以不嗜殺人爲性。以一分不取爲德。其言如是。其行未嘗不如是也。若夫申韓酷若。其言慘酷。以嚴刑峻法。爲無上之妙道。不如是。天下必不治。不如是。人心必不服。即其所言。以求其平生之所行。何嘗有異黍之差而其所以覆敗。正在乎此。即其言論之酷。已可知其受禍之慘也。君子存心忠厚。出言亦安得不忠厚。特忠厚而出之以謹嚴。而忠厚之大用。乃益備。此春秋之書。所以爲萬世文人之標準也。

別錄

▲現在青年所應持的幾種態度進一言 （續）（張景初）

若是照態度方面說。我希望青年朋友們求點實學。不必用些虛套吧！我對於態度的見解。就是如此。不知道青年朋友們然不然呢。青年呀！快醒悟吧！

（二）我們應有的態度。我們既然知道態度是自然的表現。就能分析出兩個大部分。（一）應有的（二）刈除的。我們應有的是很多。現在我重要的寫幾種刈除的另外寫在後邊吧！

（甲）當有清閒靜雅的態度。這一種態度。的確是我們所當的。試問問我們不管作什麼事情。若是能心中清閒些。所作出的東西必能雅緻。就譬如我們在學校內作文。你那天若是安安靜靜的作。那文縱然不好。也不至於傷雅。若是你粗心浮氣的作。那文無論多好。終久是帶有燥氣的。不但文學。科學是要持這種狀態。就是見人。要有這種態度。人家必說這人有書卷氣。（注意書卷氣並不是書呆子那種氣）所以我們無論做什麼事。要能有此種態度。在我們人格上實在補助不少。青年人所以最要注重這種態度。

（乙）當有勇於敢爲的態度。近來我看見各種報紙上。都有一樣很缺乏的。是什麼呢？便是雜誌。因爲報紙上的雜俎。多半是青年的作品。既然是報紙上少了這類作品。一定是投稿的青年太少。青年因爲什麼不投稿？決定不能說是資格學問不足。實在是缺少勇於敢爲的心。譬如這一個青年。學問文作都可以登上雜俎。但是終久恐怕不登。便淹沒了許多文藝。實在可惜。凡是我心裡有發揮。可以盡力發揮投到報館。登不登可以不必管。因爲我們若作的可登。自然不至不登。若不好而不登我們可以努力創作。終久有登的那天。這不過是小範圍一個比如。無論何事。我們都能勇於敢爲。我的志氣到那。便能成功到那。所以我們不可不注意。（未完）

藝林

▲戊辰聯話 （冷佛）

三五字對。及人名地名對聯。當余幼年。凡塾中同學者。皆讀爲之時方科舉。凡兒童學詩者。罔不由對句學起。而後作詩。自學校振興後。兒童學對者。日見其少。余獨固陋。於家中課子女。猶日常以爲戲。凡能對者。以果餌鼓勵之。本年夏日。小兒以身體瘦弱。輟學在日。惟常於小院乘涼時。內人則生指星辰。告以列宿。余則以時下人名之命爲之對。幸兒頗悟。有應聲而成者。有半伏不諧者。亦有積聞多致爲錄之。亦爲人父母者。所樂爲注意者也。馬龍潭。牛鳳嶺。袁金鎧。趙玉珂。易次乾。趙爾巽。汪大燮。宋小濂。馮玉祥。韓金寶。李紹白。趙梯青。王冷佛。朱通儒。褚玉璞。吳金聲。張作霖。陶明濬。傅作義。章宗祥。張宗昌。谷子敬。張蘊梧。常蔭槐。陶念新。張芸古。

余在童年。見有屬對之工者。輒記之以資談助。麥秋至。對桑春榮。三白杏對萬青藜。青龍棍對朱鳳標。陶然亭。對張之洞。獅子狗對熊伯龍。烏鬚藥對黃體芳。李象寅對楊猴子。赤舊若對朱適然。杜鵑花對李鴻藻。又有伶工楊三者。爲成同時有名蘇丑。是時李合肥亦正遭興論攻擊。有聯云。楊三已死無蘇丑。李二先生是漢奸。又樹已半枯休縱斧。對果然一點不相干。以絕不相當之二語。集而成對。覺字字銖兩悉稱。無一字不穩妥誠可謂工妙絕倫。民初有共和黨有統一黨有共和統一黨。時人爲之對曰。共和黨統一黨共和統一黨。靈寶丹如意丹靈寶如意丹。

行市

△各地電報　廿九日

倫敦銀塊	二六片一六分二三
紐約銀塊	五八仙二分一
美棉	二〇圓八五錢（滬）
上海匯水　賣	七〇兩六分一
上海匯水　買	七〇兩六分一五
大連匯中	兩
上海標金	三二一兩〇〇

△奉天取引所

●金票對小洋　九月十四日限

	前場	後場
寄	三三七五、〇〇	
引	三四三三、〇〇	
高	三四三五、〇〇	
低	三三七五、〇〇	
成交額	五八〇万	
現物	三四三五、〇〇	三四一八、〇〇

△大連取引所

●鈔票對金票

	前場	後場
現物		
近期寄		
引		
遠期寄		
引		

●大豆（銀建）　前場（寄）　前場（引）
八月限　九月限　十月限　十一月限　十二月限

●豆餅（銀建）　前場（寄）　前場（引）
一月限　九月限　十月限　十一月限　十二月限

●豆油（銀建）　前場（寄）　前場（引）
九月限　一月限

●高粱（銀建）　前場（寄）　前場（引）
八月限　九月限　十月限　十一月限　十二月限

△開原錢鈔

●金票對小洋

	前場	後場
現物	三三八〇、〇〇	三四二〇、〇〇
近期寄		
引		
遠期寄		
引		

●銀對小洋

	前場	後場
現物	二四三〇、〇〇	二四八〇、〇〇
近期寄		
引		
遠期寄		
引		

△開原取引所

●大豆　前場（寄）　前場（引）
九月限　十月限

●高粱（泰小洋建）　前場（寄）　（前場）引
九月限　十月限

△公主嶺取引所

●大豆（泰小洋建）　前場（寄）　前場（引）
九月限　十月限　十一月限

●高粱（泰小洋建）　前場（寄）　（前場）引
九月限　十月限

△長春特產

●大豆（鈔票建）　前場（寄）　前場（引）
九月限　十月限　十一月限

●高粱（鈔票建）　前場（寄）　前場（引）
九月限　十月限　十一月限

△哈爾濱特產

●大豆（哈大洋建）　前場（寄）　前場（引）
九月限　十月限　十一月限

●小麥（哈大洋建）　前場（寄）　前場（引）
九月限　十月限　十一月限

△大阪三品期綫

	前場	後場
八月限		
九月限	三九、九〇	三八、一〇
十月限	三七、九〇	三七、九〇
十一月限	三七、四〇	三七、七〇
十二月限	三六、九〇	三六、九〇
一月限	三七、三〇	三七、四〇
二月限	三六、九〇	三六、七〇

△大阪綿紗布現綫

童ひ	七圓七〇
軍人	九圓九五
双童	六圓一〇
白羊	二圓八五
鵝鳥	七圓七五
扇面	三四圓〇〇
福助	三一圓〇〇

廣告

生育

病馬不能輓車病人豈能生育所以欲求生育之道者。當然以康健爲先決問題。百齡機補片能使虛弱多病者。漸漸康健。開闢男女雙方生育之捷經。男子服之。生精固精。補充生育之實力。女子服之。生殖卵子。溫暖子宮。造就生育之基礎夫婦同服。一索得男。有意想不到之效力。大瓶二元小瓶一元上海九福有限公司發行

奉天分發行所
奉天大西邊門外
九福公司
▲國內外各大藥房均有出售

外埠購者如以郵票代價者亦可惟吉黑境內郵用郵票不能行使於奉天者勻一律通用書存無多深望及時購買是幸　盛京時報社啓

今日測驗　北西風　晴後曇

戒煙斷癮 無上聖品 性質和平 不傷身體 辦事無碍 行旅稱便 飲食增進 精神爽快 一經服用 健康可待

斷癮新藥 **康機**

康機戒煙丸

效力 癮輕者兩瓶奏效 癮重者半打斷決

定價 每瓶六十粒每瓶現洋二圓 每打現洋二十二圓

代理 各埠藥房均有經售

總發行 奉天小南門裡大街路西 陰華大藥房

南洋鐘表行

至參百五十元止 每只現洋拾貳元起 白金開金堅固手表 缺角、嵌鑽。長方、腰方。削角。新式手表 大批運到

城內中街 （電話七七七號）

龍虎商標 人丹

主治

時疫．痧氣．嘔吐．水瀉．
中暑．中寒．赤痢．白痢．
腹痛．腹脹．酒醉．積痞．
眩暈．食傷．船暈．車暈．
胃痛．胃呆．瘴氣．頭痛．
腦脹．牙痛．口乾．舌燥．
反胃．口臭．氣鬱．痰咳．

取材完全國貨。製造異常精良。務希各界提倡國貨，樂予惠顧．

最大包一元　大包五角　小瓶一角　中包一角　小包五分

上海中法藥房總經理
奉天九福分公司經理

脚氣特効新劑 救爾

本劑係以瓜哇島所產貴重油爲主成分之新出製劑也對寄生性皮膚疾患用爲外科之藥頗有優秀之效驗於脚氣之疾患治療之目的最有絕大之效易浸透疾患之深部而最少刺激性且以其配合藥之作用使低減皮膚之吸收通過性故能防有害之副作用對脚氣則無論其疾患之部位如何概全治之最有絕大之效力對其他寄生性皮膚病如頑癬火傷刀傷擦傷毒虫瘵疾靡爛傷等均可應用

定價金壹圓

KYUHL

淋疾高貴藥　賣索爾聖達爾

世間淋疾之藥品不爲不夥矣若嚴密區別之僅白檀代用之藥品自檀油混合之藥品及白檀油之三種耳如能得良質之白檀油則無此再上之治淋劑也白檀油之良香問題卒至世界之與藥學博士莫不主張一致白檀無論熱帶地之何處皆能產之然產最上之藥用品物厥爲印度之高原國賣索爾王國也其他場所既達品質亦劣此賣索爾王國之白檀油得東洋一手販賣權者爲大販聖達爾商行也其發賣之寶索爾、聖達爾乃即賣索爾王國之特別保證付最高級聖達爾也如前記之白檀治淋劑不追枚舉祇有斂服行能獨步天下茲尤可特筆者從來白檀服用者之因難特爲胃腸之副作用而本劑不純唯點係高上且不混一毫之不純物油純精品故仰勿肩廣可也亦無洵歷臨嗝之苦急性勿論雖十年討十年之慢性亦能迅速治癒發二以來五年餘益今有幾萬之賜賣者之實蹟證明用如斯與凡百之治淋劑迥異其製劑原料不憚赤裸々公開本劑

信用如何之厚不待贅述即可了解再蒙垂詢特約應者請看詳細說明書想尤爲安心也故他藥罔效者切請試用便知

詳細說明書函索即寄。

▲用法 一日三回 重症每回二三粒 同 輕症每回一二粒

▲定價 一瓶裝二十粒金三圓 一瓶裝五十粒金五圓 一瓶裝百粒金十圓

製造處 印度賣索爾政廳

輸入批發處 大阪市東區北新町一丁目卅五番地 聖達爾商行

總代理 大連賣藥會社　特約批發店 關東州內各店　奉天井上誠昌堂

奉天大成藥房　同大德生藥房　同歐美東號　同隆華藥房　同五洲大藥房　同歐美西號　中西藥房　同陳記西藥房

奉天佐藤醫院堂　同原藥房　撫順金森藥房　遼陽安達藥房　營口東洋藥房　安東井上誠昌堂

安東一木藥房　開原大吉堂藥房　四平街岸田生春堂藥房　公主嶺足立東亞藥房　長春大和藥房

其他各地著名藥店皆售賣一品囑之際請總代理或批發所賜賣可也

印度政府白檀專賣局特製

奉天白塔寺東街

德慶增藥局

神效補天丹
主治先天不足後天虧損諸虛百損五勞七傷脾腎兩虧飲食無味四肢困倦筋骨酸軟面黃肌瘦咳嗽虛喘補精補髓腎囊潮濕常出凉汗長陽種子援丹田壯元陽滋補下元之神藥也

虎骨延壽酒
主治遠年近日腰腿疼痛半身不隨口眼歪斜左癱右瘓手足痲木兼治婦人經脈不調乾血勞傷子宮寒冷久不受孕以虛勞症並皆治之常服者延年益壽長生不老之功

加味二仙丹
夫傷風下血者乃大便出血故也因臟腑積濕熱成毒風邪胃腸腸胃流熱比血逆亂榮衛失調不能攝血歸原日久不愈元氣下陷面色痿黃不思飲食無論數前後遠年近日服之神效

烏鷄調經丸
主治女婦經脈不調趕前錯後或多或少色淡如水黑成紫塊崩漏不止赤白帶下經前腹痛四肢無力以致經寒經閉滿腹積塊睡臥不安子宮寒冷久不受孕患此症者服之神效

玉龍化積膏
專貼男婦腰腿疼痛諸般精聚逆氣不舒胸膈膨悶手足麻木以及氣積食積血積癥瘕痞塊痢病洞瀉男子遺精疝氣小兒蟲積偏墜痞積等症並皆治之此膏非普通膏藥可比貼之收效甚速

琥珀安神丸
斯藥主治心血虛虧夜不成眠心忙意亂神志無定記憶力薄恍惚善忘驚悸恐慌耳明目潤肌膚化痰涎清三焦療咽乾和血氣滋精神強陰壯腸延年益壯功效筆難盡述誠世間之良藥也男婦老幼皆可服用

回陽化陰膏
此膏專治陰疽之類如瘰癧鼠瘡流痰流注石疽乳岩失榮橫痃海底疑疽是皮色不變之惡核陰疽以及疔毒惡瘡魚口便毒等症皆治之凡用此膏如瘡破者能拔毒生肌未破者內消而愈

益母還魂丹
主治婦女久病纏身腰腿疼痛赤白帶下面黃肌瘦心忙驚悸咳嗽氣短朝暮發熱臍腹疼痛胸膈脹滿脾虛胃弱經水不調趕前錯後經色不正難產胞衣不下胎前產後一切之症稱女界之聖藥也常服此丹功莫大焉每服一丸黃酒送下

本號批發各種生熟藥材至製專門成藥外埠城鎮均有代理函購郵費自備今敝德慶增藥主顧起見分設工業區新市康街德慶增藥材茶莊聘請醫士王峻芝午前在本號診視午後即往分號恐未遍知特此聲明中國電話二九二一號

東三省官銀總號廣告

本銀號資本總額奉大洋二千萬元東省重要地點及京津申各地設均有分號及通匯機關專辦匯兌押匯抵押放款貼現放款保證放款以及收受定期活期各種存款并設有倉庫以備堆存押款貨物利息匯水無不公允辦事手續異常敏捷凡蒙惠顧無任歡迎茲將總分號營業要目列載於後

●甲 匯兌 本大洋匯兌劵免費通匯地點

奉天▲東豐▲通遼▲通化▲興京▲綏中▲柳河▲寬甸▲洮南▲彰武▲新立屯▲新民▲法庫▲興城▲蓋平▲遼源▲公主嶺▲山城鎮▲開原驛▲范家屯▲北鎮▲盤山▲西安▲海龍▲本溪▲台安▲鳳城▲錦西▲西豐▲海城▲臨江▲輯南▲岫岩▲遼陽▲黑山▲錦縣▲莊河▲八面城▲康平▲安東▲鐵嶺▲營口▲四平街▲鄭家屯▲桓仁▲昌圖▲遼中▲復縣▲撫順▲吉林▲長春▲延吉▲哈爾濱道裏▲哈爾濱道外▲寧安▲下九台▲黑龍江▲安達站▲綏化▲開通▲雙山▲一面坡▲呼蘭▲開原城內▲雙城▲昌黎縣▲留守營

○上列地點如係鈔票概免收費至於電匯手續不同匯水電費臨時商定免費匯款只收公濟平市錢號銅元票如交他行發行之…兌劵每元加匯一元

本哈爾濱現大洋劵免費通匯地點 ○奉天▲吉林▲長春▲哈爾濱道裏▲哈爾濱道外▲延吉▲寧安▲黑龍江▲黑河▲下九台▲海拉爾▲安達站▲綏化▲呼蘭

○本哈爾濱現大洋劵並得在下列各處匯兌京津中銀洋款項其…水行市臨時商定

乙 押滙 辦理押匯各地點

○奉天▲營口▲開原▲錦縣▲安東▲鐵嶺▲四平街▲海城○遼陽○新民○通遼○遼源○公主嶺○范家屯○大連○吉林○長春○哈爾濱道裡外○黑河○天津○上海○八面城

丙 各種放款總分號均可商作放款

丁 各種存款收受定存各地點

奉天○營口○開源驛○公主嶺○四平街○鐵嶺○新民○海城○遼源○遼陽○通遼○錦縣○安東○范家屯○吉林○長春○延吉○哈爾濱道裡○道外○黑河○黑龍江○海拉爾○安達站

戊 倉庫設有倉庫各地點

奉天○營口○公主嶺○海城○長春○哈爾濱

大東關

大東醫院

入院隨時應需

院長 森川千丈

醫員 章琴詩

前在日本紅十字會病院勤務

日電話一三四六番 中二五二一號

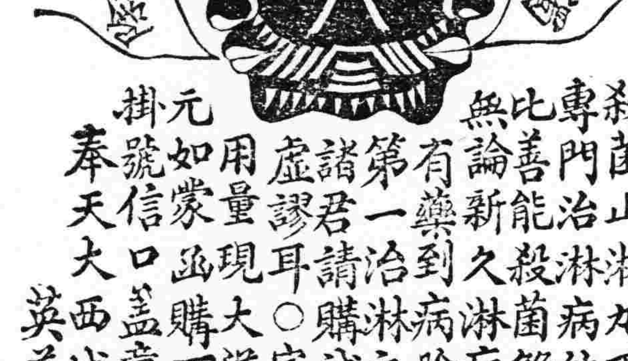

殺菌止淋丸現由西洋新到專門治淋病的聖藥靈驗無比善能殺菌解毒清淋去濁無論新久淋病一經服用真有藥到病除之功效誠爲第一治淋之聖藥也患淋諸君請購試之方信言無虛謬耳○定價每盒六日用量現大洋二元三日一元如蒙函購不加郵費務須掛號信口蓋章詳開住址

奉天大西城門外電車站 英美大藥房啟

廣東新到

金剛片聖藥

補腎壯陽添精種子聖藥

主治先天不足腎經虧損房勞過度遺經滑精精液缺乏精冷精清子嗣艱難陰莖短小陽萎不舉舉而不堅堅而不久房事早洩老年精衰夜多小便精神困倦頭暈眼花耳作蟬鳴行動心跳動作氣喘四肢無力腰痛腿軟形容枯瘦夜不安寐等症凡因腎虧所發各症無論新久按法服用均有特效此藥純粹補劑非市上所售之興奮品可比如無病常服永保無腎虧陽萎之虞且體質健壯精神充足而對于求嗣十分生效東西洋各大醫生皆治腎虧陽萎病時必屬其服金剛片聖藥性質和平効力宏富不寒不燥四時皆宜老幼可服毫無流弊眞正百發百中全球無二第一良藥也

◆每日早晚飯前二片白水送下要對于求嗣服四片參劾如神患腎虛陽萎之人早服一日金剛片聖藥早得一日全愈此藥効力甚大非徒自誇患無病購服試用方知言無虛謬耳

定價 每盒大洋一元二角 半打六元

各城鎮均有代理無處購買 將欵匯本堂原班寄奉

外埠代理店

奉天鼓樓南 歐美藥房　奉天小南門裡 大吉祥
奉天大南門裡 歐美藥房　安東縣 大生東
長春 中西藥房　長春 天保堂
張家灣 華西藥房　双城縣 華昌藥房

哈爾濱道外十四道街

老福春堂總售處